天寶堂。龍虎鳳酒。天寶堂。龍虎鳳酒。天寶堂。龍虎鳳酒。天寶堂。龍虎鳳酒。

永生和酒莊 二十五年紅牌雙蒸

文咸東街一壹一號張電話：四三一六四零・四四七五四八

港九各分銷處芳名錄

香港區：

（西環）
- 厚生：德輔道西二〇七號
- 榮昌泰：德輔道西二號
- 港昌行：德輔道西一七四號
- 同源昌：大道西二二六號
- 泰記：大道西四二五Y
- 錦祿：大道西四五七號
- 王超記：山道二十號
- 華苑：山道十二號
- 泗興隆：蔘核士街四號
- 錦興：卑路乍街八七號
- 業記：卑路乍街八號
- 萬利：卑路乍街一一三號
- 福生祥：卑路乍街一二四號
- 啟堂隆：吉直街九三號
- 廣生：吉真街二七號
- 和安祥：西營盤第三街一八〇號
- 陳興記：西營盤第二街
- 新三陽：西營盤第二街
- 燦記：加多近街一九一三〇號
- 永安：第三街一一七號A
- 成利：西邊街三六號
- 有益：西邊街二號E
- 聯和：山道二四號

（上環）
- 華南：乍畏街一壹六號
- 新英華：永樂街一五七號
- 永生：文咸東街一式一號A
- 鴻昌：律打街二號
- 永行：德輔道中三一八號

（中環）
- 八珍：威靈頓街一百號
- 醴興泉：威靈頓街八八號
- 聯桃和：士丹頓街三九號
- 新園：士丹頓街六六號
- 和珍：必列啫士街七號
- 悅隆：荷李活道一五七號
- 泰和：德輔道中一六九號
- 永祥行：閣鱗街七號
- 源興棧：荷李活道二五號橫門
- 同興隆：士丹頓街
- 香山：堅道七七號

（灣仔）
- 球記：大道東一五〇號
- 合成號：灣仔道二五五號
- 永泉：大道東式三三號
- 廣隆：大道東一四四號
- 同棧：春園街二六號
- 陶陶居：軒尼詩道三七七號
- 昌興：太原街六〇號
- 醉德：太原街三五號
- 龍泉：利東街三號A
- 祐興隆：寶靈頓道一九A

（銅鑼灣）
- 雙義盛：渣甸街五十四號
- 義友隆：高士打道二壹一號
- 鴻福：邊靈頓街九號
- 三陽：渣甸街五十號
- 興發祥：電器道一一〇號

（跑馬地）
- 巧珍：景光街十二號

（北角）
- 八珍：馬寶道二號E
- 品珍：水星街
- 三泰：水星街七號
- 新安：禮信道三號
- 珍珍：渣華街一六六號
- 樂記：英皇道六六八號
- 同順興：英皇道三六五號
- 泰來：英皇道九五三號
- 啟華：書局街三〇號
- 永興隆：漁華街一二五號
- 順珍：春秧街九〇號
- 同順興：春秧街八〇號
- 洵化大同：英皇道三八五號
- 新大來：春秧街六五號
- 大來：春秧街一〇二號
- 錦成：海濱街三〇號
- 泰堂：馬寶道一號
- 錦龍：書局街五號
- 寶華：馬寶道
- 金華祥：禮信街四號
- 天信：馬寶道五二號
- 裕珍：馬寶道一號W
- 廣發：芬尼道二號
- 悅愼興：電器道一七九號
- 天元：健康東村廿三號

（筲箕灣）
- 水生利：筲箕灣道一五五號
- 文興：筲箕灣道四一八號
- 悅成：筲箕灣道一六一號
- 永安：成安街二號A
- 慶泰：西灣河街一三四號
- 上海食品公司：筲箕灣道一九號
- 龍啟：西灣河街一一八號
- 合興隆：東大街
- 大生：成安街五號
- 益堂：馬山村一號
- 天和：聖十字徑街一八號
- 太堂祥：成安街一號
- 太堂祥：西大街二八九號

九龍區：

（尖沙咀）
- 大生：柯士甸道四三號
- 年豐盛：柯士甸道四七號
- 香檳：加拿芬道五〇號
- 三陽泰：加連威老道三〇號A
- 同順興：加連威老道二零號
- 大安：加連威老道二四號A
- 華福：加連威老道二五號
- 新三陽：加連威老道二六號

（油麻地）
- 環球：佐頓道三七號P
- 天生：廣東道二號
- 順興：廣東道八〇八號
- 錦泰：廣東道八〇〇號
- 怡華：上海街五五四號
- 精華：上海街三七九號
- 長文記：上海街三三八號
- 裕珍：上海街二四〇號
- 錫記：吳松街三二號
- 萬生隆：吳松街五一號
- 港發：澄平街十二號
- 水達祥：炮台街式九號
- 水發隆：寧波街三號
- 新華：新填地街六〇一號
- 怡豐：新填地街二〇〇號A
- 信豐：新填地街一九四號
- 大聯：新填地街四〇五號A
- 玉記：新填地街三六五號
- 太和隆：窩打老道六號
- 華城：官涌寶靈街三四號
- 港發：渡船街二六號
- 永發興：澄平街二二號
- 宜珍：廣東道八四七號
- 德和隆：新填地街二八號
- 梅林：上海街一〇五號
- 永華珍：廟街三七號
- 聯益：廟街五六號
- 聯邦：新填地街一五〇號
- 永安隆：渡船街二二號
- 天利：官涌大廈一五號
- 義利：吳松街一零五號

（旺角）
- 昌興：山東街一四號
- 八珍：彌敦道七二零號
- 吉祥：通菜街一五號
- 長城：花園街一〇七號
- 榮豐：花園街一一九號
- 公信：花園街一六二號
- 裕珍：花園街[illegible]
- 誠興：花園街五[illegible]號
- 三合隆：花園街三二號
- 昌記棧：太[illegible]
- 昌記棧：砵蘭街[illegible]
- 合發：通菜街[illegible]
- 洪德：旺角道[illegible]
- 廣東道一零三三號
- 廣東道一一零五號
- 廣東道九八二號
- 鼓油街二號
- 西洋菜街六零號
- 快富街一號K
- 快富街一號C
- 烟廠街二三號
- 花園街一壹二號
- 大角咀松樹街一號
- 播香：大角咀道七號
- 煒安：砵蘭街三一一號D
- 盛源：廣東道一零七五號A
- 廣興：花園街一九一號
- 萬昌：山東街五一A
- 正興：砵蘭街一三八號
- 興隆：花園街一六四號
- 創中：大角咀道五五號
- 德昌：大角咀松樹街二二號
- 永生：大角咀利得街四八號
- 星記：亞皆老街五八號
- 永太：上海街三二零號
- 奇華：上海街四六四號
- 興隆：水渠道四六號
- 大生：烟廠街四五號
- 龍華：大角咀杉樹街三七號
- 得利：大角咀
- 美利：大角咀美架街四〇號
- 天明：大角咀福全街五四號
- 陽三記：大角咀道二五號

（深水埗）
- 梁國英：北河街一四五號
- 旗昌：北河街一七三號
- 天德堂：北河街四號
- 永隆公司：北河街四九號
- 聯春堂：福榮街一七七號
- 黃福利：福榮街七七號
- 泰生公司：北河街五四號
- 南昌：南昌街三九號
- 天生：南昌街一二六號
- 裕源：南昌街二零二號
- [illegible]
- 永[illegible]行：汝州街九五號
- 英榮記：界限街四號
- 廣興昌：元洲街三〇〇號
- 偉隆：荔枝角道三五一號
- 順昌：荔枝角道一九五號
- 三興：荔枝角道三六二號
- 福記：荔枝角道三三五號
- 合興：長沙灣道二壹三號
- 天成：長沙灣道式式六號
- 同春堂：巴域街十五號
- 醴榮：東京街四二A
- 京華：欽州街五七號
- 廣昌：基隆街一五七號
- 廣豐：李鄭屋村B座二號
- 明隆：醫局街一零四號
- 人成堂：石硤尾村1座二號
- 成生泰：砵蘭街三六二號
- 金球記：石硤尾大街一九九號
- 德和：北河街四八號
- 嘉昌：黃竹街二六A
- 啟興：東沙島街一七四號
- 伍家園：醫局街一八五號
- 東園：李鄭屋村B座三二六
- 明興祥：李鄭屋村M座三四三號
- 順益：青山道昌華街
- 巧珍：石硤尾村T座五號
- 寶壽：李鄭屋村R座二五號
- 天生祥：福華街二二六號

The rest of the 深水埗 list and the 九龍城, 土瓜灣, 紅磡, 官塘 and 郊區 (柴灣, 香港仔, 沙田) lists are printed below in very small type under the library stamp and could be read only in part:

（九龍城）[illegible]

（土瓜灣）[illegible]

（紅磡）[illegible]

（官塘）[illegible]

郊區：（柴灣）
- 昌記：柴灣
- 順堂：柴灣
- 和發：柴灣

（香港仔）
- 安祥：香港仔
- 安泰：香港仔
- 業成：香港仔
- 新泰：香港仔
- 新泰：鴨脷洲
- 德生堂：鴨脷洲
- 永興：鴨脷洲
- 同仁：茶菓嶺
- 木藏：茶菓嶺
- 根記：茶菓嶺
- 聯記：茶菓嶺

（沙田）[illegible]

提防假冒影射！注意封口真偽！

香港公共圖書館 HONG KONG PUBLIC LIBRARIES

天寶堂。龍虎鳳酒。天寶堂。龍虎鳳酒。天寶堂。龍虎鳳酒。天寶堂。龍虎鳳酒。

大公報

Ta-Kung-Pao
342 Hennessy Road
Hong Kong

督印人 馬廷棟

經中國人民郵政登記認為新聞紙類

廣東人民郵政管理局執照第十五號

第二萬一千九百七十八號

今日出紙三大張

零售港幣一毫

每月本港三元外埠七元

地址：香港灣仔軒尼詩道三四二號
電話總機：七二八二一一
廣告課電話：七二六九八〇
發行部電話：七二二四四
編輯部電話：七二二四四
電報掛號8778
廣州辦事處：惠吉西路二坊二號

香港有利印務有限公司承印

……結構，由保險公司老闆的誡告，引出一段……，但這高潮處理得平靜而鬆懈。

最後，證人出場，說「飛膠氣」造成了「乾雨」，這「乾雨」能改變土質，使農產大獲豐收，接着就把許多豆類的胡蘿蔔、椰菜花等等農產品呈堂，使主角獲得勝訴。「乾雨」能使農產豐收，這個幻想也很有趣，只是影片把這「意外」處理得太突然，事前毫無伏線。

綜觀全片是從「飛天老爺車」繼續發展而來，但結構散漫，缺乏集中表現的主題，可謂「續而不貂」。

言嘉子

……夫東尼·華頓也有同感。他曾說過：當茱麗·安德絲興高彩烈的時候，鼻子就翹得半天高；當她垂頭喪氣的時候，鼻子卻像大蒜頭般地垂下來了。

事實上，茱麗·安德絲在十歲的時候也曾被人推薦去美高梅公司……

美哉，「中國歌舞」！

……妮

……要在小年夜正式推出公映了。

看過了巴蕾舞劇「紅色娘子軍」、「天鵝湖」、「彩蝶紛飛」，再看已更名為「中國歌舞」的「彩蝶紛飛」，很難不為咱們自己中國舞蹈藝術的成就而自豪和歡呼。倘不是我自己對舞蹈有偏愛，因此特別推薦這部舞蹈雜錦的彩色片，的確是拍得精采萬分，無論是音樂，是舞蹈，和美術設計，服裝設計，攝影技巧，鏡頭調度……

……於一爐，光是樂隊，就有三個參加演奏；舞蹈團體則有四個之多，那是享譽國際的東方歌舞團，中央民族歌舞團，水平很高的總政歌舞團，以及貴州苗族自治州的歌舞團。他們各顯所長，焉能不看得人心花怒放。

十二個舞蹈節目中，表演出十二個民族的不同風格舞姿和技巧，美不勝收。

拍舞蹈對導演來說的確是件頭痛事，要鏡頭靈活，又能突出舞蹈中的特殊技巧或姿態，就不能不在分鏡頭時多下功夫。常見一些舞蹈場面，不是拍得畫面擁成一團，就是散得佔去了整個畫面，看不出羣舞中的構圖來。「中國歌舞」中的鏡頭調度，值得香港搞電影的人借鑑。

大盜　于鑫文　黎木圖

智利記者揭露巴西當局火燒毒打
中國人員受刑不屈
美蔣特務參與迫害
此次暴行係蔣幫「大使」與美特工在幕後安排

【中國新聞社北京十五日電】據此間消息：智利記者羅哈斯根據他在里約熱內盧採訪過程中獲得的可靠材料揭露：美帝國主義和台灣蔣介石集團的特務直接策劃和參與了巴西當局對九名中國人員駭人聽聞的政治迫害。

羅哈斯寫道，據里約熱內盧消息靈通人士說，四月一日的事件發生以後，蔣介石集團「大使館」的政治特務在美國中央情報局的特務頻繁集會，商討對九名中國人員進行迫害的陰謀計劃。

只要有中華人民共和國的公民到巴西，蔣介石集團在巴西的「大使館」就向巴西外交部誣告這些公民是間諜，或是危險的共產主義分子，或者誣告他們到巴西來負有「明顯的顛覆活動的使命」。它還把這些報告抄送美國大使館。後來遭到迫害的九名中國人員來到巴西以後，蔣介石集團駐巴西「大使」李迪俊一直把他們置於監視之下。

羅哈斯追述說，接着，蔣介石集團的「大使」便在政治警察總局同美國中央情報局的一個特務會晤，向他提出必須立即逮捕中華人民共和國的九名公民，指控他們是「反巴西的國際共產主義陰謀」的頭子。如果沒有證據的話，可以捏造證據。中華人民共和國的九名公民就是這樣被捕，並在世界面前被誣成是「國際陰謀家」的。

這位記者接着寫道，但是，他們找不到迫害中國公民的證據，給這些中國人定罪的唯一可能在於：「使他們招認」。四月政變以後，巴西政治警察在蔣介石集團「大使館」的人員中找到了出色的顧問，這個「大使館」從台灣調來了三名特務，看看他們是否能從被捕者身上得到某些東西。

中國新聞記者王唯真被巴西特務傅內斯落和蘇利馬爾用燃着的香煙頭燒，並施以電刑，目的是使他招認「進行間諜活動」。王唯真斷然拒絕在這樣的供詞上簽字。中國經濟貿易展覽會籌備小組的成員王治也受了刑。這次拷打是在蔣介石集團的特務指導下進行的，蔣介石集團的特務直接用中國話對他進行訊問。他們不僅要他招認是間諜，而且要找出一個更加複雜得多的問題。美國大使館和蔣介石集團「大使館」陰謀策劃一次打擊來同時證明兩件事：中國人是陰謀活動家；但是他們對共產主義生活制度厭倦了，憎恨了一切，要求避難。因此，蔣介石集團的特務向王治提議，要他背叛人民中國，發表一個反對祖國共產主義政權的聲明，招認參加間諜活動，如果他這樣做，他就可以要求到美國的任何地方或台灣避難，並立即獲得自由。但是王治也拒絕了這個提議，於是蔣介石集團「大使館」和美國特務就只好自己出來證明這九個人是陰謀活動家了。

羅哈斯寫道，上述的這一切卑鄙活動都是在一九六四年四月前半月發生的。四月十四日以後，在蔣介石集團「大使館」裏開始偽造一封從伯爾尼發出的「信件」，並陰謀使它「成為」迫害這些中國公民的主要「證據」。正是在製造這封假「信件」的時候又出現了「中國建築學家」西奧多·吳（即吳定文——編者注），他是作為蔣介石集團在巴西的特務居住在里約熱內盧的。巴西軍事當局隨後任命他為對中華人民共和國九名公民進行審訊中的「官方翻譯」。蔣介石集團「大使館」的目的是：通過這封偽造的信促使對這批中國人迅速進行審訊，在幾天內就宣佈判刑，把他們送到台灣去，然後虛偽地宣佈，他們要求在蔣介石集團的偽政權下「避難」，以便對此進行國際宣傳，敗壞人民中國的威信。但是，美蔣特務遭到了中國公民的正氣凜然的鬥爭而前不斷遭到破產。正是在這個背景下，在巴西演出了曠日持久的軍事審判的醜劇。

美機又侵犯康開 一架當場被擊落

【新華社北京十五日電】康開消息：據「老撾之聲」電台今天廣播：老撾愛國武裝力量防空部隊十二日又擊落美製老撾右派集團飛機一架。

電台說，當時，老撾右派集團T—28型飛機六架分兩批侵入康開市上空，遭到當地愛國武裝防空部隊的猛烈射擊，當即擊落一架，墜落在川壙市西北約六公里處。其餘敵機狼狽逃去。

東江供水工程供水在望
閘壩廠房安裝基本完成
土木建築已九成完工　輸變電系統即將通電
旗嶺閘壩施工進度很快　估計可以提前完成

【中國新聞社廣州十五日電】廣東省人民委員會為進一步幫助香港同胞解決食用淡水問題而興建的東江—深圳供水工程，設備安裝和土木建築工程進展很迅速。現在除旗嶺閘壩正在趕工外，其餘閘壩、廠房和輸變電安裝、架設工作已經完成或基本完成，通水在望。

東江—深圳供水工程是去年十月份轉入基建設備安裝的。近兩個月來，工地上一萬多名職工充份利用冬季大好施工季節，鼓足幹勁，掀起了勞動競賽熱潮，工程進度不斷加快。廣州市和廣東省各個安裝任務的單位也派出協作隊伍，力爭按期提前完成安裝任務。廣州市高壓電器廠廠長親自到現場安排擴度的下閘工作。在去年十二月十一日全部完成東江十座門槽和四十條預製大梁（共重一百五十噸）的吊裝工作，成為全線所有閘門下閘最早的一個站。

東江—深圳供水工程土木建築部分已經完成通水前計劃工作量的九成多，全部輸變電系統工程架設安裝已經完成，定於一月上旬全線通電；八個抽水站廠房的機電設備安裝也已完成，開始試運轉。六個閘壩已有五個下閘。去年十月份才正式施工的旗嶺閘壩工程，由於有四千多勞動力和許多施工機械進行建設，進度很快，估計也可以比原計劃提前完成。

美泰阮同老撾右派組軍盟
加緊擴大老撾和南越戰爭
康開人民集會揭露美轟炸中下寮罪行
老撾愛國黨代表責美執行大規模軍事計劃擴大老撾戰爭

【新華社北京十五日電】康開消息：據「老撾之聲」電台廣播，康開市的幹部、軍人和部隊官兵五百多人，十二日舉行集會，強烈反對美帝國主義及其走狗擴大老撾戰爭的陰謀。

集會一致通過寄給老撾國王、老撾愛國戰線黨主席、老撾民族團結政府副首相蘇發努馮親王，日內瓦會議兩主席和老撾國際委員會的決議，揭露美帝國主義唆使泰國、老撾和南越走狗組織軍事聯盟，以擴大老撾和南越戰爭的陰謀；揭露美帝國主義的老撾和南越走狗互相勾結，轟炸、掃射和進攻老撾愛國戰線黨和中立力量所控制的解放區，特別是中寮和下寮地區等罪行。

決議指出：美國及其走狗的這些行動表明，美帝國主義及其走狗蓄意以武力來解決老撾問題。

決議堅決要求美帝國主義及其走狗立即停止一切好戰陰謀，取消成立軍事聯盟的計劃，取消組織非法的管理計劃及停止對解放區的轟炸、掃射和進攻。

決議還要求立即恢復老撾三方面在巴黎的談判。

【據新華社巴黎十四日電】老撾愛國戰線黨出席三方巴黎會談代表昭蘇·翁薩今天說：「美帝國主義者實際上正在執行擴大老撾戰爭的一項大規模軍事計劃。」

他在向巴黎報界發表的一項聲明中指出，美國駐西貢、萬象的「大使」和他們在當地的僕從勾結，竭盡全力推行戰爭計劃。他說：「這些罪惡活動的結果就是對中寮和下寮有計劃地大肆轟炸。」

他揭露了美帝國主義在老撾、南越和泰國的僕從之間的勾結。他說：「與此同時，富馬親王在一九六四年十二月十九日接見『時代』周刊記者時，佩斯時期起，美國及其僕從便不斷企圖破壞老撾愛國戰線黨和越南民主共和國進行一九六二年日內瓦協議，破壞老撾的和平與中立。」

南越民軍空前強大
已能整班整連地吃掉敵人
去年中部殲敵人數相當於過去四年的半數　百萬農民奮起搗毀逾千戰略村解放百萬人

【據新華社河內十五日電】據此間報紙報道，南越中部中區人民的軍事和政治鬥爭在一九六四年獲得巨大發展。人民武裝空前強大，解放區空前鞏固，對敵人形成了一個犬牙交錯、層層包圍的陣勢。

這一地區去年最重要的勝利是成百萬農民揭竿起義，搗毀了一千八百個「戰略村」（其中有一千四百個被徹底搗毀），完全解放了擁有一百二十多萬人口的一百二十多個鄉和數以百計的村莊。

人民武裝鬥爭有了很大的發展。人民武裝力量從整排整班地吃掉敵人進而整連整營地吃掉敵人。一次吃掉敵軍一個連，已經成為普遍的現象。在這一年中，人民武裝部隊打了許多漂亮的殲滅戰，如在廣義市場大勝仗，殲滅美國侵略者一百多名。

在這一年中，中部中區人民武裝力量同敵人作戰三千多次，殲敵一萬三千多人，繳獲各類武器四千多件，被殲敵軍約相當於過去四年抗戰敵軍的半數。年時期殲敵軍所殲敵軍總數的三分之一強。游擊戰運動也廣泛地發展，游擊隊已配合主力軍，進攻敵據點，取得許多成績。游擊隊在西部、廣義省西部游擊隊在兩次反「掃蕩」戰中，殲敵六、七百人。目前中部中區已有許多遼闊的解放區，從山林地帶延伸到海邊，切斷了敵軍的戰略交通線。有的解放區沿着海岸長達七十公里，所有解放區都瓦

解放區與敵力量雄厚　建成數以百計戰鬥村

在南東和波萊格區的兩個別動隊訓練中心，全殲敵軍七個連。在第十九號公路上一次殲敵人軍事四十七幅。最近的平定省安老大捷，殲敵六百八十一名。廣南省序察之戰也殲敵二百

用亞洲人打亞洲人陰謀益露
美籌組「國際志願軍」
運赴南越充當砲灰
蔣幫叫嚷要步南朝鮮後塵派兵去送死

【本報訊】美國加緊推行用亞洲人打亞洲人的陰謀，在亞洲籌組所謂「國際志願軍」，要運到南越當砲灰，替美國打仗。台灣蔣集團已表示可能參加美國的這一計劃。

台北「自立晚報」十三日專文透露：美國在南越四年以來，遭遇各種各樣的困難與失敗，而南越政府軍也無法獲得勝利，因此美國認為今後「唯一的上策就是在亞洲各反共國家中組織一支國際志願軍，以共同的力量才可以擊退共黨（指南越游擊隊）勢力」，「美國在這一個國際組織中可以顧問的身份出現，充份的供給……軍火及一切必要的支援」。

該報說：這一支湊成的軍隊「稍加訓練以後，即可開赴南越戰場參加作戰」，南朝鮮、泰國、台灣當局，都已「表示可能參加這一個組織」，參加者「大部份都將是服過兵役的後備軍人，……甚至也經過戰場上實地作戰」。

該報說，南朝鮮已決定派八千人到南越去，這便是計劃中的「國際志願軍」的第一批為二千人，其餘六千人「也將陸續的開赴南越戰場」，他們都是當年在韓戰期間服役的官兵」。

另據「聯合報」十四日報稱：蔣集團「監察院」十四日舉行會議時，有七人的臨時動議，要求當局派遣「志願軍」到南越，幫同美國作戰；會議決定把這一個案交由該院的「國防」、「外交」、「內政」三個委員會研究。

巴基斯坦總統接受訪華邀請

【路透社卡拉奇十五日電】巴基斯坦總統阿尤布今天在這裏說，他已接受訪問中華人民共和國的邀請。

阿尤布說，他並將參加三月在阿爾及爾舉行的第二屆亞非會議。

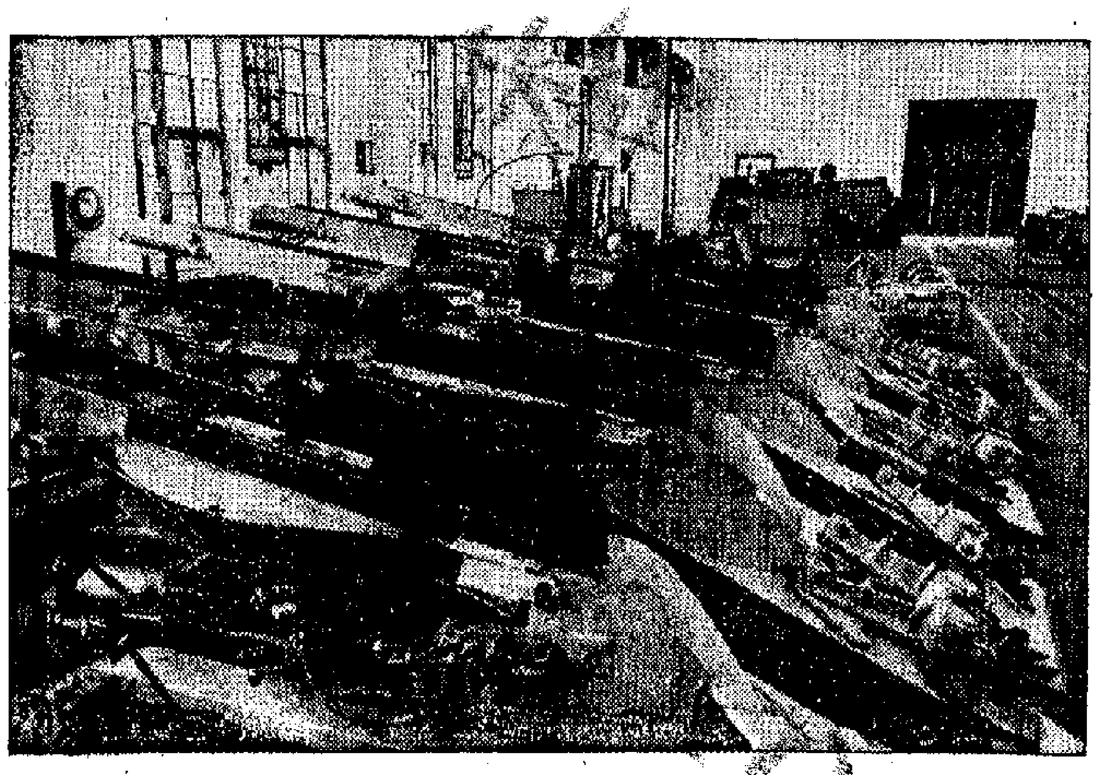

中國東北煤城　自產採煤機械

撫順西露天礦機械廠在解放前是一個小小的修理廠，現在已能大批生產煤礦需要的機械。這是正在該機械廠裝配生產的裝石機。

（孫大振攝）

在日朝僑集會決議 反對南韓出兵南越

【路透社東京十五日電】警方說，一個朝鮮僑民組織今天在東京舉行大會，反對南朝鮮出兵南越的決定。

約有兩千名朝鮮僑民參加了這次大會。大會譴責南朝鮮的決定是「朴正熙和他的同黨背叛朝鮮國家民族的陰謀活動」。

大會通過了一項決議，反對南朝鮮派兵，同時支持北朝鮮反對這件事的一項聲明。該組織發言人說，大會將致信朴正熙提出抗議。

【據新華社北京十四日電】東京消息：日本共產黨中央委員會政治局今天發表聲明，號召日本一切民主力量團結起來，展開共同鬥爭，反對「日韓會談」。

美施捨殘羹剩飯 報答南朝鮮出兵

【法新社漢城十五日電】據說南朝鮮企圖從出兵二千名到南越的努力，獲得美國一些實質上的獎賞。

南朝鮮官員們並不諱言他們的國家由於美國公開要求，正介入南越戰爭的這一事實。執政的共和黨黨員們堅信，為了報答南朝鮮，美國應該立即停止減少軍事援助南朝鮮武裝部隊的計劃；同時，美國應該在它的援助計劃範圍內，對南朝鮮在南越市場銷售的貨色給予特殊待遇。

美國會劇烈辯論南越問題
美議員說絕難戰勝
反對擴大南越戰爭
但拒撤出美軍 並要北越「中立」

【美聯社華盛頓十五日電】美國參議員麥哥凡（民主黨——南達科他州）要求進行談判，以尋求解決南越戰爭的一部分和平解決方案。

麥哥凡說，要取得軍事勝利，那是「不可能」的。他強烈反對用增加在南越美軍人數或擴大南越戰爭的方式來擴大南越的戰爭。

他是在國會激烈辯論南越危機的時候發表這個演說的。議員們在辯論中對是否擴大戰爭，撤退，抑或談判解決，發生分歧。

麥哥凡說：「我們不是在南越打勝仗，我們在那裏支持的政府，是一個既無法取得軍事勝利又不能管理人民的政府。」他說，同一支堅決的游擊隊作戰，看來他們得到鄉村的協助，而且在外國（不僅是日本，法國或美國）干涉面前，日益壯大。」

麥哥凡提出下列五個政治解決的建議條件：㊀南北越更密切聯合成邦聯，「不是在北部共產黨中央政府的領導下，而是南北部均享有地方自治」。㊁恢復南北越的貿易和鐵路聯繫。㊂共同計劃協助南北越發展湄公河。㊃保證南北越中立化，規定外國軍隊和軍事顧問逐步撤退。㊄在東南亞成立一個聯合國單位，並賦與進入每個國家的權利，「以保障國家邊界，防止外來侵略，可能的話，甚至確保對部落和其他少數民族的公平對待」。

麥哥凡說：他提出的中立化建議，並不是要美國軍隊通過撤出亞洲，或者停止向亞洲提供援助和其他民事顧問。

美黃金儲備亮紅燈
一周下降兩億美元達廿多年最低點

【新華社北京十五日電】紐約消息：據紐約聯邦儲備銀行每周報告昨天宣布，美國黃金儲備到一月十三日為止的一周內又下降了兩億美元，為一百五十一億八千八百萬美元。這是一九三九年三月二十九日以來美國黃金儲備的最低點。

據報道，這次下降的兩億美元黃金儲備，大部分是由於最近法國拋售它的美元儲備中的美元換取黃金所致。

日益空虛的美國黃金儲備這一次再度減少，加劇了目前已經危險的美元地位。同一日，美國財政部代理副部長特里芬·歐林預測，一九六四年美國的國際收支赤字可能超過以前估計的二十三億美元最高數字，因為去年第四季度美國國際收支赤字急劇上升。

美陸軍參謀長承認
美在南越行徑凱勝

【美聯社洛杉磯十四日電】美國陸軍參謀長哈羅德·K·約翰遜今天對記者說，美國在南越的戰爭是一場「艱辛的戰爭」，這場戰爭可能要打過十年之久。約翰遜在洛杉磯參加全國安全工業協會，他對記者說，這場戰爭「的拖延估計會比公眾所設想的時間更久——也許要十年」。

由於法對英冷淡
威爾遜延期訪法

【美聯社倫敦十五日電】權威人士今天說，英國首相威爾遜以延期訪問巴黎，來對法國總統戴高樂表示冷淡。

在這以前，法國外長德姆維爾曾拖延到倫敦同英國外相沃克會談。英國官員認為，這是法外長對英外相的故意怠慢。

英國人士說，威爾遜原定二月下半月到巴黎會見戴高樂。現在他要把這次訪問推到三月中他訪問華盛頓和三月中旬蘇聯外長訪問倫敦以後。

據說，威爾遜認為，他到巴黎訪問沒有什麼要緊，雖然，他相信同戴高樂會晤，可收宣傳之效。

巴黎報道說，英法關係現處低潮。不過，在今天中午的記者招待會上，英外交部發言人拒絕對這個消息發表意見。

英日兩國外相 討論中國問題

【美聯社倫敦十五日電】日本外相椎名和英國外相沃克今天會談，討論中國擁有核武器後的影響。

他們在英外交部談了兩個半鐘頭。據說會談「坦率和熱烈」。預料兩人將於今天發表聯合公報。

消息靈通人士說，椎名指出，目前，作為中國爆炸本國第一個核裝置的一個結果，中國已在東方贏得了政治威信。

據悉，椎名曾建議英國再作努力，使中國置於裁軍的協議內，從而阻止核武器的擴散，特別是在東方的擴散。

梭羅十萬人集會
支持退出聯合國

【中國新聞社北京十五日電】雅加達消息：據「人民日報」報道，印度尼西亞中爪哇的重要城市梭羅在一月十二日舉行了十萬人的大會，支持蘇加諾總統退出聯合國的決定。

大會通過了一項共同聲明，表示決心堅定地擁護蘇加諾總統，克服因此產生的一切困難。

聲明還表示，決心以高度戰鬥精神把粉碎新殖民主義的產物「馬來西亞」的總統行動命令貫徹到底，並為完成印度尼西亞革命的任務而繼續擁護蘇加諾總統的任何命令。

在共同聲明上簽字的有民族陣線、退伍軍人、農民、青年和學生等群眾團體的代表們。

某些大國如態度不改
聯合國下場將如國聯
三洲輿論支持印尼譴責美國

【中國新聞社北京十五日電】亞非拉各國公眾輿論繼續支持印度尼西亞退出聯合國的正義行動，譴責美帝國主義利用聯合國進行侵略和干涉的罪行。

朝鮮　印度尼西亞退出聯合國的果敢行動，得到許多國家輿論的讚揚。朝鮮「民主朝鮮報」十三日在社論中認為，這一行動是「捍衛民族尊嚴和榮譽的正當措施」。

越南　越南「人民報」指出，這是對美帝國主義的一個有力打擊。它表現出一個堅決保衛民族獨立、繼續在革命道路上前進的民族的憤怒。這也是亞洲、非洲、拉丁美洲人民和世界人民對美帝國主義的共同憤怒。

柬埔寨　「柬埔寨電訊報」說，印度尼西亞的這一決定是對帝國主義及其盟友聯合的嚴重的打擊。老撾愛國戰鬥部隊電台也認為印度尼西亞的這一決定「是十分正確和英明的」。

北加里曼丹　北加里曼丹統一邦革命政府總理阿扎哈里說，蘇加諾總統的這一行動體現了印度尼西亞革命的精神和帝國主義所摧毀不了的鋼鐵意志。

墨西哥　「墨西哥日報」說，印度尼西亞退出聯合國，是「被壓迫人民為擺脫最後的殖民鎖鏈而展開的鬥爭的又一行動」。

安哥拉　安哥拉人民解放運動指導委員會負責對外事務的委員路易斯·阿澤維多說，「印度尼西亞的態度向帝國主義表明了：帝國主義者通過聯合國操縱亞非人民的命運的時代已經過去了，任何困難都阻擋不了亞非人民為維護民族獨立和主權的前進潮流。」

斯威士蘭　斯威士蘭進步黨駐開羅辦事處十二日發表聲明說，印度尼西亞人民注定將粉碎任何形式的新殖民主義，在沒有聯合國的情況下繼續發展。聲明說，「在偉大領袖毛澤東領導下的中華人民共和國以及其他一些社會主義國家就是榜樣。」

各國公眾輿論還紛紛譴責美國操縱聯合國鎮壓亞洲、非洲和拉丁美洲民族解放運動的罪行。

緬甸　緬甸「人民報」十四日說，「聯合國的所作所為，總是與亞非國家的願望和意志背道而馳。」「為一小撮人勢力的聯合國組織應從根本上加以改造。」

老撾　寮國戰鬥部隊電台十三日的評論在揭露了聯合國對朝鮮、剛果（利）、老撾和柬埔寨的干涉和侵略活動以後指出，「聯合國會員國是否成為聯合國利益和保衛世界和平利益的論壇，是取決於世界人民的輿論的。」

錫蘭　錫蘭共產黨週刊「工人報」一週最近一期的評論說：「聯合國組織還在美帝國主義的操縱下，只要聯合國仍然是美國的侵略工具，反對帝國主義的國家就不能指望在聯合國裏得到和平事業服務。」

巴基斯坦　巴基斯坦「黎明報」一日發表社論說，如果某些大國不改變它們的態度，聯合國就可能同以前的國際聯盟一樣垮台。一些國家外交官認為，在聯合國沒有得到合理的解決，這些國家也可能繼印度尼西亞之後退出這大國操縱的聯合國。

艾地向蘇加諾建議
發武器給工人農民
作為對付英「馬」擴軍備戰的防衛措施

【新華社雅加達十四日電】據安塔拉通訊社今天報道：印度尼西亞共產黨主席艾地今天向蘇加諾總統提出建議：分發武器給革命的工人和農民，作為在英帝國主義在「馬來西亞」大規模擴軍備戰情況下採取的防衛措施。

艾地說，這樣的工人有五百萬，農民有一千萬。

艾地今天上午在這裏同蘇加諾總統會見後對新聞記者們說，如果農民和工人手中有了武器，世界上沒有任何力量能阻打敗印度尼西亞共和國。

第一張

一副媚美腔調 極盡誹謗能事

佐藤支持美遏制中國

一副媚美腔調 極盡誹謗能事
佐藤支持美遏制中國 重申日本向亞洲擴張
誣衊中國有「侵略傾向」 日要維護東南亞「穩定」

【新華社北京十五日電】紐約消息：日本首相佐藤榮作昨天在美日協會爲他舉行的宴會上攻擊中國，並表示要加緊向亞洲擴張。

他說，中國的核試驗「使得我們對於北京的現行政策更爲不安」。他誹謗中國具有「侵略傾向」，「向鄰國進行軍事擴張」，說什麼他對中國的「侵略傾向感到不安，也許比你們（指美國）更不安」。

佐藤還表示支持美國的「遏制中國」政策。他說，「我們理解和同意你們防止共產黨中國向鄰近地區進行軍事擴張的政策」。

佐藤一方面在政治上表示不承認中國，要「確保」同蔣介石集團的「外交關係」；但另一方面又說：「儘管我們在意識形態上有強烈分歧，我們認爲，同共產黨中國在像進行私人和非戰略物資的貿易以及互派記者和文化代表團等事情上保持事實上的接觸，是有益的」。他表示希望能像加拿大和歐洲國家正在做的那樣「有限地擴大」同中國的貿易。

佐藤在宴會上還露骨地表示日本要加強向亞洲擴張的野心。他說：「日本要『承擔一個大國的責任』，來維護東南亞的『穩定』」。他認爲，「今天，幾乎將整個東南亞都可以被認爲是動亂地區——越南、老撾、柬埔寨、馬來西亞、印度尼西亞」。他表示，「雖然根據憲法，日本不能提供軍事援助」，但是，日本要「繼續以能運用的其他一切辦法來幫助促進這個地區的經濟發展和政治穩定」。他說，從向亞洲國家提供的經濟「援助」的數量來說，日本僅次於美國。

在結束同美國總統約翰遜的會談以後到達紐約的佐藤還說，他將「帶着完成使命的心情」在訪問美國後返回東京。他又說，他不會假裝日本和美國之間沒有分歧，例如在貿易這樣的問題上。他對美國和歐洲國家限制日本商品進口表示不滿。他說，這些限制措施「妨礙國際貿易的健康發展」。

他說：「我們期望愉快地取消這些東西。」佐藤在紐約還同聯合國秘書長吳丹舉行了會談。他在會後對記者談話中，按照美國的腔調，說什麼恢復中國在聯合國的合法席位問題是需要三分之二多數通過的所謂「重要問題」。

日共社會黨嚴詞譴責
佐藤訪美後果危險
日美將沆瀣一氣侵略亞洲對付中國
成田責佐藤外交無「自主」對華政策更趨「向後看」

【新華社北京十五日電】東京消息：日本共產黨中央委員會委員岡正芳十四日發表聲明，譴責佐藤和約翰遜的會談公報。

岡正芳強調說，聯合公報表明，美日統治集團要使他們的意圖一致起來和加強他們的勾結來實施美國的「遏制中國」、侵略亞洲和發動侵略戰爭的政策，實施日本的核武裝和復活軍國主義的政策，保證日本同美國的殖民主義政策合作，還強調日本必須在這方面起更大的作用。

至於日本的國內問題，他說，佐藤表示決心保持日美軍事同盟；美國控制日本的方針政策和日本壟斷集團依賴美國的方針政策在多方面得到了證實。

岡正芳接着指出，美國政府爲了挽救侵略亞洲的政策的失敗，正在加緊推行讓亞洲人打亞洲人的陰謀。

日本社會黨書記長成田知巳十四日發表談話說，佐藤在這次會談中沒有貫徹日本的「自主態度」，「看看聯合公報，足可以估計到，佐藤內閣有被拖進美國對亞洲政策的危險」。

成田指出，在對中國的關係上，佐藤一方面表示同蔣介石集團保持「友好關係」，一方面表示對中國採取「政治和經濟分離原則」，「這是在美國所允許的範圍內處理中國問題的一種向後看的對中國政策」。

成田說：在南越問題上，「甚至令人擔心可能在抽象的措詞的後面（日本）背上了很大的包袱」。他說，關於要求美國歸還沖繩主權問題，佐藤「也只是表示了非常軟弱的主張」，「看不出有任何前進」，「這令人非常遺憾」。

成田還說，「估計佐藤內閣今後將會使向美國一邊倒的外交政策更加露骨，社會黨準備在國會上進行追究」。

五百多種來自全國 廣州年畫暢銷
內容多現代題材表現新人新事物
穗郊花農加緊種花供應年宵花市

【本報廣州專訊】五百多種年畫在廣州出售，這些年畫來自本省及北京、上海、河北、湖北、遼寧等二十一個省市。

市區五十間供應年畫商店張掛得五色繽紛，每天都擠滿選購年畫的男女老少。到目前止已賣出二十多萬張。郊區還分設了一百三十二個供應點。

今年有許多現代題材的初版年畫，描繪生產建設、新人物、新生活、新風尙的新年畫最吸引着顧客。

門畫中有八種是廣東人民出版社出版的。該社於年初曾多次邀請作者帶着草稿到東莞、從化、江村等地，徵求農民意見，了解農家對年畫的喜愛和要求。現在出版的年畫，人物衣着和景物，都富有廣東的地方色彩。

今年廣東還出版一種新門箋，一幅可裁成五聯，採用民間剪紙形式，很受歡迎。

【中國新聞社廣州十五日電】春節將臨，廣州市郊和南海縣等地花農，加緊培植鮮花，迎接廣州一年一度的年宵花市。盛產花卉的南海縣等公社，以栽種鮮花聞名的廣州芳村、大涌口、東漖等地，擴大了桃花種植面積，培育了幾十萬棵菊花、大理花、彩雀和劍蘭。花地花農，也培植了上萬盆金橘、四季橘。

廣州市花木公司今年栽植的時花比去年增加一倍以上。外地運來的許多奇花異卉，數量比去年多。

寄台灣 談大局
裴昌會

（裴昌會原係國民黨西北長官公署副長官兼兵團司令；現任全國人民代表大會代表、國防委員會委員、重慶市副市長。）

重慶紡織品運廣州外銷

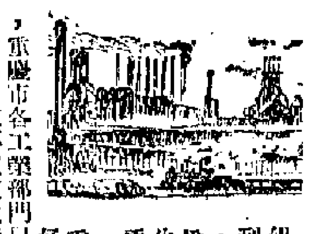

一九六五年開始了。這個馳名的山城——重慶市也到處呈現着欣欣向榮的景象。全市人民帶着經濟勝利的喜悅，滿懷信心地沿着自力更生地建設社會主義道路，奮勇前進。

從全國各地傳來的，從重慶市看到的，都是一派大好形勢。一九六四年上半年，重慶市各工業部門已經超額完成了上半年的國家計劃，這不僅在生產數量上又有了增長，生產成本有了顯著的降低，而且產品的品種、質量方面有了躍進的發展。由於生產成本降低，已有三十七種產品降價，其中與人民生活有直接關係的醫藥有十七個產品價格總下降了。許多產品的質量不斷地得到提高。同時出口外銷也擴大了。輕工業的新花色品種又有六百四十六種投入了生產。大明紡織廠是一個較小的廠，但這個廠生產的十多種不同顏色及六種不同花型的提花、條絨嗶嘰，色澤鮮豔，在廣州出口商品展覽會上，外商爭相訂貨。這種穩步上升的生產情況，不僅限於輕工化工方面，其他各工業部門都是一樣。

郊區大辦機電排灌建設

一九六四年以來，人民公社集體經濟有了進一步的鞏固和發展。在各行各業大力支援下，重慶郊區大搞機電排灌水利建設，新建了許多機電提水站，向長江、嘉陵江和許多較大河流要水，水源充沛；這裏地形起伏很大，也克服了水低地高、灌溉不便的困難，因此，旱澇保收、穩產高產田的面積日益擴大，基本上改變了過去「靠天吃飯」的狀況。這些機電排灌設備和水利工程，都是人民公社用自己資金和人力購置與興建的，這樣大規模地興建排灌工程，沒有人民公社的集體力量是辦不到的。這些機器設備，都是在當地各工廠製造供應的，如果沒有工業部門在大躍進中建立的強大物資技術基礎，就不能對農業提供大量的新裝備；要實現這些水利工程，也是不可能的。重慶在一九五九年到一九六一年連續遭受了嚴重的自然災害，由於已建成的水利設施發揮了效益，僅用了一年多的時間，即恢復和發展了農業生產。一九六三年糧食和蔬菜都獲得了好收成；一九六四年春夏季雖遭遇過乾旱威脅，但小春大春的收成仍然比一九六三年好。這裏城鄉的肉食品、禽蛋等供應很充分；蔬菜上市量大，品種齊全，價格一再下降；各種水果豐收，上市量更大。城鄉人民生活普遍有了進一步的改善。

工礦區有中學五十六所

隨着重慶市生產建設的發展，普通教育事業也有了很大的發展。全市繼續普及了小學教育，在校小學生爲解放初期的三倍半；在校中學生爲解放初期的四倍半。經過調整佈局，全市基本上布成了比較合理的教育網，七個區教育部門辦的九十三所中學，有五十六所設在人口集中的工礦區，三個縣基本上做到了每個人民公社有完全小學，一般生產大隊有初級小學；巴縣和綦江已做到每個區有一所公辦中學。一九六四年國家和地方有大量撥款，再新建和擴建中、小學共四十五所；又繼續舉辦和發展職業技術教育，除已經辦起來的十七所職業學校外，正在籌辦的還有五十四所，爲工農業生產培養勞動和技術後備力量。與此同時，還設立和正準備設立許多半工半讀與半耕半讀的新型的學校，這是教育方面一項意義重大的措施。

盼在台灣舊友擺脫控制

我們在這新的一年開始的時候，看到祖國興盛的氣象，無限歡欣鼓舞。想到闊離祖國大陸、困居台灣的老朋友、老同學、舊同僚、親友，不勝懸念。想到台灣同胞慘苦處境，更是萬分憤慨。我們絕不能容忍台灣同胞長期遭受美、蔣反動派的奴役折磨，我們絕不能容忍美帝國主義侵佔我國的神聖領土，我們一定要解放台灣。在台灣的老朋友、老同學、舊同僚，希望你們看清楚，美帝國主義是外強中乾的紙老虎——美帝國主義，它在國內國外都陷入了重重困難的境地，它自顧且不暇，你們仗恃這個美帝國主義，能夠延續多久呢？前途茫茫，何處是歸宿呢？我爲你們設想，只有早站到愛國主義旗幟下，起來共同爲解放台灣、完成祖國統一大業立功出力，早日擺脫屈辱的深淵，回到祖國人民的懷抱，爲建設我們社會主義的偉大國家而共同奮鬥，這才是你們唯一的光明出路！

北京鴨在阿聯繁殖
沙漠中養下百萬隻
中國科技代表團參觀阿聯沙漠開墾地 對阿聯變沙漠爲綠洲的經驗極感興趣

【據新華社開羅十四日電】本社記者報道：北京鴨已經在阿聯沙漠開墾地——解放省大批繁殖。它們的祖先——第一批北京鴨是在一九五六年來到這裏落戶的，現在已經留下大約一百萬子孫。解放省在開羅西北，緊靠尼羅河三角洲的西部邊緣。

昨天離開阿聯回國的中國政府科學技術代表團專程到這個省來參觀訪問時，一個有趣的場面出現在他們面前：在縱橫交錯的渠道裏，北京鴨在水裏游來游去和追逐魚蝦。

的確，在解放省把沙漠變成綠洲的努力中，飼養鴨子只是很小的一部分。在這些小渠道流過的一大片地區裏，新長出來的小麥在貪婪地吮吸着來自管道連在一起的噴水器中噴出來的水。這些尼羅河水是通過與尼羅河支流相銜接的渠道，和從井中抽取的地下水。從這裏一眼望去，可以看到沙漠中的工廠，果園，養雞場和新的村莊。

在從前的沙漠上已經出現了十一個新村，住着約有三百戶農民，他們是從附近的尼羅河三角洲遷到這裏的。

中國科學家參觀了沙漠研究所。這是全世界傑出的沙漠研究所之一。在研究所主任阿布杜·沙塔領導下，一百多位科學家致力於水文地質研究，主要是對沙漠地區地下水、土壤、沙漠植物和沙漠動物的研究。他們研究和制訂了改良土壤的辦法，並且提出了防止由於灌溉而引起土壤鹼化的措施。這些對解放省的改造沙漠工作發揮了作用。

阿布杜·沙塔對記者說：「阿聯是一個沙漠佔全國面積百分之九十以上的國家。我們有將近一百萬平方公里的沙漠。但是尼羅河流域只佔地三萬多平方公里。我們必須同沙漠作鬥爭。我們必須向沙漠要土地。」

美國各地嚴寒 最冷零下卅度

【美聯社芝加哥十五日電】由明尼蘇達州到緬因州的美國北半部，今天遇到了今冬最冷的氣候。許多地方遇下雪和颶風，使人有雪上添霜之感。氣象局官員說，看來，這次寒冷的寒流，還要廣泛地持續下去。另一股北極冷空氣，正在向中西部的北方吹來。在紐約州，據說最低的氣溫爲零下三十度。

感冒數日病勢突變
邱吉爾中風
其女莎拉急自羅馬趕回

【美聯社倫敦十五日電】倫道夫·邱吉爾今天說，他的爸爸、九十歲的邱吉爾病在他倫敦的寓所。這位英國前任首相的兒子說，他的病是今天下午起的，像他這樣大把年紀，任何疾病都得看作很嚴重。邱吉爾今年九十歲，去年十一月三十日是他九十歲的生日。

邱吉爾已感冒幾天未愈，他的醫生今天下午又去看他。

儘管邱吉爾還能夠關心自己，但他已非常之虛弱。朋友們說他的血液循環不佳。

醫生給他診治後發表病情公報說，邱吉爾患腦血管血凝結症。公報說：「邱吉爾在感冒之後，病情發展成血液循環衰弱，而且有了大腦血栓形成。」

腦血栓形成就是腦血管中風形成了凝結。邱吉爾以前曾有過兩次腦血管血凝結，都倖免於死。

【法新社倫敦十五日電】邱吉爾得病的消息，今天迅速傳遍了倫敦，這個消息引起人們的憂心和關懷。

【美聯社羅馬十五日電】邱吉爾的女兒莎拉，邱吉爾已準備今天飛返倫敦。

莎拉所住的旅館中人說，當邱吉爾病情惡化時，她曾和倫敦的家人通電話。

邱吉爾小姐正忙於收拾行李，她只停下來說了一句：她已經獲得她父親病況的通知，便又忙着執拾去了。

東方歌舞在京演出
共十九個歌舞全係訪問亞非國家學來

【中國新聞社北京十五日電】東方歌舞團今天在北京演出了他們去年訪問的五個亞非國家的民間歌舞，讓美中國同亞非各國人民的友誼和文化藝術交流的發展。

東方歌舞團從去年六月間開始，先後訪問了阿爾及利亞、摩洛哥、突尼斯、錫蘭和阿聯。他們在四個多月的友好訪問中，在五國藝術界朋友的熱情幫助下，學習了這些國家的民間歌舞。今晚演出的十九個節目就是他們學來的節目的一部分。

節目有阿爾及利亞的「安達魯斯音樂」、「搭宣」[illegible]、突尼斯的「撒哈拉之歌」、「春之舞」[illegible]、阿聯的「別舞」[illegible]「埃及」[illegible]「上埃及舞」等。

今天的晚會是由文化部和對外文委舉辦的。阿爾及利亞、阿聯、摩洛哥、突尼斯、錫蘭駐中國大使和外交官員應邀出席了晚會。

黃篤修向鄉議局議員表示
新界部分農地有變工地必要
鄉議局主席認爲應支持

【本報訊】新界鄉議局全體議員，昨日下午四時到工展會參觀，獲工展會全體首長熱烈歡迎，並在聯誼廳設茶點招待。首由會長黃篤修致歡迎詞。他說，當前的形勢，不僅英美國家都有工業生產能力，即使像本港一樣曾經受到戰爭摧殘的歐洲、日本，也都先後建立起龐大的工業生產體系；同時，新興的東南亞各國，爲了本身的需要及形勢的影響，無不在工業建設方面急起直追。在這一情況下，香港工業自不能不改進生產現狀，建立重工業，擴大生產範圍，以適應形勢的需要。

他又說，目前本港市區，爲土地面積及人口密度所限，已不能再容許設立工廠，因此有發展新界的必要。有人認爲這將會傷害耕地，使農作物的生產受到影響；其實這種觀念，是不合實際的。處理土地的最大原則，是必須以整個社會利益爲前提，然後確定土地利用方向。以香港的環境來說，工業與農業那一種對於社會經濟影響最大，這是不必思考的一個答案。因此我們可以說：新界耕地所能生產的糧食，在本港數百萬的人口中，是起不了作用的：我們可以再來簡單的比較一下，一畝耕地每年的收成，能活多少人？若以同一土地面積來建造一間工廠，那麼這間工廠在直接間接方面，所能養活的人又有多少？以土地用作耕地，就本港的實際環境來看，其經濟損失，在比較上是非常顯明的。

繼由鄉議局主席張人龍致詞，略稱：一年一度的工展會代表香港工業的進步，特別是今年之工展會，使到全新界人都獲得深刻印象。他說：對香港工業用地問題，新界地主鄉紳，我們隨時歡迎各廠家前來洽商，如有需要，本局同人不只全力支持，且願爲盡力協助。

昨日觀展者有張人龍、李東海、文兼石、張漢蹤、鄧勤、吳池、陳永和、吳淞林、鄧介堂、劉裕卓、鄧大治、彭冠安、成世安、吳池、鄧朱才、黃東業。

第二次服裝表演 昨在大禮台舉行
十餘表演者獲觀衆讚好

工展會第二次服裝表演於昨晚七時卅分在大禮台舉行。由梅杏華出場。

昨晚出場次序是：[illegible]小姐李琳、[illegible]小姐黎淑、[illegible]小姐梁蕙明、金鳳廠之金錢小姐陳佩佩、保英搪瓷廠之[illegible]小姐張佩佩，南順公司梅杏華，播送小姐陳碧君，馬燈小姐李惠玲，華萊小姐鄧錦慧（全場唯一外國女郎），大詠錦小姐凌鳳，黑民小姐杜凱清及鄭魚小姐何麗英。各人的演出均獲觀衆讚好。

香港仔避風塘 逐步着手闢建
兩條防波堤已計劃興築

【本報訊】港府新聞處消息：港府現正在籌劃興建香港仔海峽兩條防波堤，以構成擬議中之避風塘的南部界線。該兩防波堤之堤址及準線，係與英國之水力研究所磋商後決定的。

北堤將佔海床共約二三六、○○○方呎，由鴨脷洲東南端之東南面約二、七○○呎之高水位處起，向西南方海面伸展約八五○呎；其闊度約三○○呎。南堤所佔面積約二三五、○○○方呎，由距離香港仔海峽西部西南端之南面約二、八九○呎之高水位處起，向東方海面伸展約一、一三○呎；其闊度約三○○呎。

如有反對該項工程或對私人任何權益有關之索請者，可於公告日起兩個月內用書面向工務司提出。

港府決定要收回元朗百七萬呎地

【本報訊】港府新聞處消息：元朗方面有若干土地將由港府收回，以供公共用途。據悉，收回之土地均爲私有地，共有四七二、四一六方呎。

該等收回之土地，係供元朗防洪計劃使用。行將收回之土地，部分係工程之用，部分需要收回之土地，由元朗墟近郊起向南伸展直抵山貝，共一一七五六、一二八方呎，其中一五二、三七五方呎爲鄉村建築地，其餘爲受影響之農地，部分種有農作物；而建在擬收回土地上者，計有永久建築物三十間，臨時建築物六十五間，其中有一二七間臨時建築物係用作住宅者，其餘則用作貨倉、商店、小規模之工場及豆腐工場。

住於該處之一九人，將在附近另行撥予適當的地點，使其重建居所。

又：新界蓮澗北部[illegible]

嘉華儀器公司 經銷國產儀器

【本報訊】香港德輔道中華記大廈十一樓三號嘉華儀器公司，經銷國產儀器，最近運到各種繪圖儀器、天平、顯微鏡、切片、計算機、中文打字機、放大機等。

千金止帶丸新貨到港

【本報訊】天津樂仁堂製藥廠最新改良濃縮製劑「千金止帶丸」新貨到港。該藥係採用中國名貴藥材當歸、白芷、廣木香、黨參等濃縮煉製而成，對婦女赤帶、白帶、腰痠背痛、胸滿、肢倦等症有顯著療效。該藥港九各大藥行、國貨公司均有代售。

南方書店新址 開業廉價七天

【本報訊】南方書店爲適應業務發展，擴遷至九龍彌敦道卅號（即彌敦道、[illegible]戲院對面），新址已裝修完竣，即日開業，擴大營業。開業大減價，即日起一連七天（十六日至廿二日），全部圖書一律八折，文具九折，還有精美賀卡及彩色明信片贈送。營業時間由上午十時半至下午十時。

沙田陶園酒家快開業

【本報訊】沙田大圍陶園酒家，現已裝修完竣。該酒家以廣州食製、爐頭火鍋爲號召，並另設羅浮山齋廚，別創新格；加上園林景色，花木扶疏，饒有鄉村風味。該酒家爲瓊華酒樓、北大酒樓、北大華南總辦陳星海所創設。

工展特刊

工姐競選 今晚截票

【本報訊】宣傳部長黃桂昨宣佈，工姐競選定今（十六）日下午十時正截止投票，須在十七日總結果數後方能決定。昨晚揭票結果，南順小姐馬玲一日之間獲三、二二一票，一直聯頭的[illegible]小姐獲九百七十三票，[illegible]

昨天入場人數
20205

失物待領

工展會場內日前拾獲證件一批，自報章刊出證件號碼後，失者多已領回；連日又繼續拾到證件多件，現錄號碼如後，失者可到工展會服務部領回：㈠身份證：伍玉A46846 3，吳長潤B163951，沈偉昌C20 4811，楊錦萬B755613，郭瀾A537615，㈡小童身份證：吳C182129，謝B711664，㈢會員證：楊美No.81475，戴錦路：Miss Lok Shuet Mee，Miss Cheung Shuet Ying。

電動車賽 冠軍產生

工展會與開達實業公司合辦的「電動賽車比賽」，前夕在工展會舉行大決賽，經四小時緊張比賽，結果林耀銘獲冠軍，王和鳴獲亞軍，區光輝獲季軍。比賽完畢，假座大演台舉行頒獎禮。

攝影比賽 昨天頒獎

工展會攝影比賽，參加者超過五千餘幀，昨日下午五時在頒獎台舉行，由名譽會長余達之頒獎與入選者。

凌波等昨到場 爲一天堂頒獎

影星凌波昨日中午偕同邵氏影星秦萍、那嫚、李婷到工展參觀。

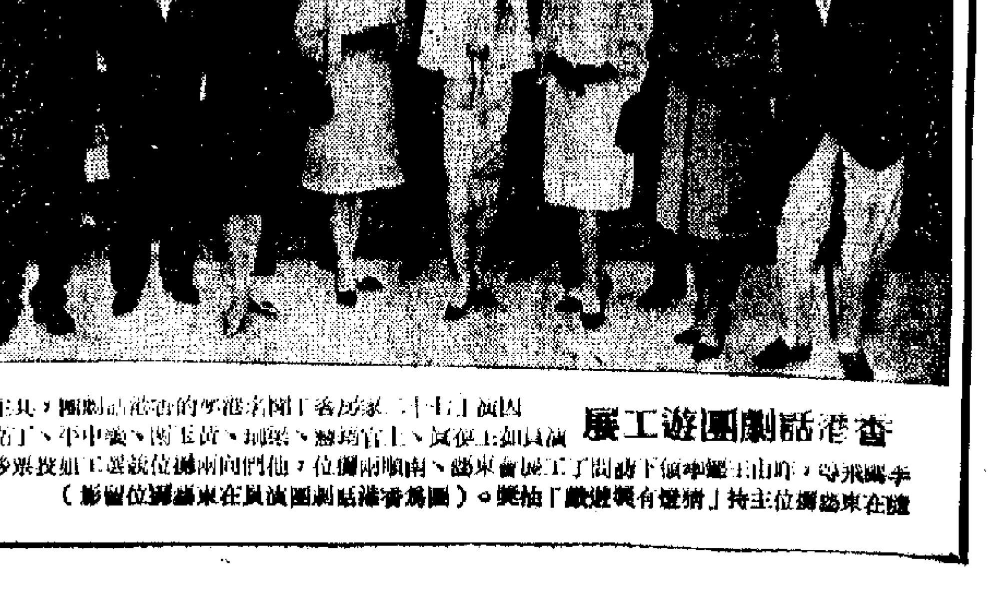

香港話劇團遊工展

因演「日出」而名聞港九的香港話劇團，其主要演員如王侯、上官璐璐、蔡琳、黃玉蘭、黃中平、丁亮、李鳳飛等，昨日由經理鄭慕韓帶領下訪問了工展會東萊、南順兩攤位，他們向兩攤位競選工姐投票後，隨在東萊攤位主持「猜謎有獎遊戲」抽獎。（圖爲香港話劇團演員在東萊攤位留影）

陳丕士陳君葆 蟬聯華革主席

【本報訊】香港華人革新協會於本月十三日召開第十五屆委員會第一次會議，互選主席、副主席、秘書及各部主任。會議通過人選如下：主席陳丕士，副主席陳君葆；秘書溫河衡；總務黃清、吳鈞；文書溫勵、鄧鴻協；財務陳海樹、羅擴霖；[illegible]何錦鏞、葉能；福利：譚展良、潘惠、陳錦芳、林世應、[illegible]；[illegible]顏華、陳慈源、鄧嫺、黃繡嫻；組織林英、何鼎、謝湖；[illegible]梁浩樹、吳國偉；宣傳[illegible]；交際楊鰲誠；學術趙克強、白建中；婦女曹淑娥、[illegible]；體育：潘植華、[illegible]；醫療衞生管理委員會主任郭斌，副主任[illegible]；委員蔡潤衡、林英、陳海樹、潘惠、吳偉[illegible]。

大會堂今日節目摘要

瑜伽術講座	演講廳南座	上午九時半至十二時半
第一屆佛學講座	演講廳北座	下午四時半至五時半
紅十字會會議	大會議室	上午十時至十二時
韓江潮劇團演出	音樂廳	下午八時

社會福利政策 電台今有辯論

【本報訊】港府新聞處消息：香港電台中文台今晚八時舉行一項有關「香港社會福利工作之目標與政策」白皮書的辯論。參加辯論者將有社會福利會之曹寶芬、暴露學院社會學及社會工作系之李[illegible]、石油公司之余季泉。此項節目是在立法局行將辯論「香港社會福利工作之目標與政策」白皮書之前舉行。

兩個日本代表團 昨訪中華總商會
盛江對中國糧食感興趣

【本報訊】兩個來自日本的代表團，昨天分別訪問香港中華總商會。

日本近畿地區工商會議所團一行十一人，由團長鶴江次郎率領，昨午十二時十五分前往中華總商會。據團長稱，這個遊覽團是以本市爲最後一個遊覽區，但二十年來，已成爲一個有三十萬人口的工業城市，而且開闢了一個可容四萬噸以上船舶停泊的海港。因此與外地的聯繫方便，該團很希望與香港工商界建立直接關係，促進經濟往來。

盛江縣議會訪港團一行十三人，以縣議長[illegible]爲團長，昨天下午[illegible]訪問中華總商會。該團對中國糧食感興趣，[illegible]

新聯公司彩色古裝片 「西施」春節上映
高陞開始預售訂座券

【本報訊】新聯影業公司出品的彩色古裝片「西施」，定春節（年初一）在太平戲院上映。「西施」太平院期只有九天，如今已排滿[illegible]，還可繼續延長。

陳金榮安葬

【本報訊】公興金舖司理陳金榮，於本月十二日下午八時病逝聖保祿醫院，享年七十歲。昨日下午二時大殮，隨即出殯，安葬華人永遠墳場。該公司總經理劉鎮鑾、經理劉錦鑾，及全體同人、親友等數百人執紼。

本港旅遊界 應邀遊澳門

【本報訊】本港各旅遊公司負責人一行八十餘人，應澳門旅遊機構邀請，於前日下午三時搭乘「佛山」輪赴澳門，該團由澳門旅遊協會負責人招待參觀各酒店及名勝遊樂場所。

女傭工會 獲准註冊

【本報訊】香港話劇公演的一個婦女團體[illegible]，女傭工會，已獲准註冊。

建造商會 今祝會慶
百貨總商會選出新首腦

【本報訊】香港建造商會今日（十六日）舉行慶祝成立四十五周年紀念聯歡會。

【本報訊】香港百貨總商會昨日舉行第四十八屆選舉，結果由[illegible]當選理事長，[illegible]當選副理事長。

大好春光大好形勢 同胞回鄉探親及時

中旅舉辦聯運今起接受委託

【本報訊】一年一度的春節又屆，在大好春光大好形勢下，港九同胞回鄉探親者……（[illegible]）……中旅社接受委託，多數路線可於事前訂妥回程車票，使旅客可準時於原定日期返港。

委託中旅社辦理聯運回鄉的旅客，可於動程前三天辦理手續；返四鄉及省外的旅客，應於動程前四天辦理手續。中旅社並提醒旅客應帶備有效的針紙及證件，使人境時間更為節省。

中旅社今天起在港九兩地點辦理聯運業務，十八日開始另設三個地點辦理。

（辦事地點與聯運路線、價目、旅客須知等，詳刊第十二版。）

附加費應撤銷

廠商會將函中電提出理由

指出燃料減價成本已顯著降低 進一步包括新界在內減收電費

【本報訊】港九兩電公司由於蘇彝士運河事件而增收的燃料附加費，一加數年，迄今香港電燈公司已宣佈取消此項附加費，但是九龍中華電力公司仍未有放棄的表示。廠商會為此特召開會員會議，認為無論從任何觀點來看，不但附加費應馬上撤銷，更應進一步減低電費。

會長黃篤修、……、倪少傑、楊……等，在發言中提出下列理由：㈠當時藉於燃料起價而增收附加費之理由，今天已無存在之根據。事實上，年來燃料已不斷降價。㈡即使從生意觀點來看，生產多了，成本便降低。兩年來，工業用電及普通用電量都有顯著增加，可以肯定成本已降低。㈢香港電燈公司取消附加費，等於證明「燃料漲價，成本增加」的事實已成過去。

所以，該會決定分別去函中華電力公司、輔政司及工商處，要求撤銷附加費及進一步減低電費；同時並提出新界離島之電費亦應一併減低，以協助香港工業減輕電費負擔。他們曾舉出新界離島電費的高昂，以長洲為例：長洲電費每度六角，電錶每月租金一元半；粗電每度二角八，錶租每月二元，對工業成本影響甚重。

又，工商會已定於十八日開會。由於離春節期近，會期必須在廿五日前交回港府。

會議於昨日下午五時在工商會聯誼廳舉行。

領回港證返鄉者衆 中區領證處擺長龍

為免擁擠居民可到北角及九龍辦理

【本報訊】臨近舊曆新年，回鄉度歲的人很多，因此領回港證的人亦特別多。在港九三個簽發回港證辦事處中，以港島中區樂士街新填地辦事處最為擁擠，連日領證人都大排長龍。為免遇到擁擠及久候，居民應儘量利用北角糖水道二十號地下或九龍金巴利道六十七號二樓兩辦事處領取回港證。

據悉，到樂士街新填地辦事處領證人多的原因，是由於筲箕灣和九龍一部分人都到中區領證所致。筲箕灣或西灣河居民多到中區領證，是因為順便購物或辦其他事情之故；而九龍到中區領證的則以深水埗一帶居民為多，因九……

羣飛門毆 一人受傷

【本報訊】昨晨八時許，深水埗石硤尾邨第×座對開的球場，有三、四名飛仔吵架，……

……其中一人突被對方用拳刀斬傷。傷者汪仔，十五歲，送院留醫。

> **天氣預測**
> 吹和緩東北風，繼續天色晴朗，天氣乾燥，氣溫大致與昨日相同。

一醫生濫發針紙 被當局停牌一年

【本報訊】香港醫務局昨日在憲報公佈：根據一九五七年醫務登記條例第六段，除去黃紳青醫生的註冊期十二個月，由一九六五年一月十日開始。因該醫生在一九六四年六月廿三日、廿五日簽發一張國際防疫亂針紙，證實某人已打過霍亂針，但實際上卻未曾打針。

經司機工人抗議後 中央上海的士公司 恢復原有花紅制度 被除工人復職問題仍待解決

【本報訊】摩托車業職工總會消息：對日前港區中央及上海兩家的士公司（同一老板）資方片面修改花紅制度、開除司機工人入息……及開除一名司機事，經勞方數次交涉無效後，司機工人除找新聞界及摩托車業職工總會外，並於十二日晚上被迫採取集體「降低營業額」的行動，以示抗議。十四日上午十時十五分，摩托車業職工總會代表會同兩間的士公司代表……工人每日……的低標……持一家數口……，因此花紅成為……要的入息部分。……

……該會人士交通便利及維持工人起碼生活，為念，使恢復原來之花紅制度及恢復被開除工友的職務的工作。資方表示可以研究考慮工人的意見；隨於當天傍晚貼出佈告，表示撤銷新制度，恢復原來的花紅制度……

紛已告解決。……士公司……續……商……。事後……為的士司機方……紛能及時解決，……之際；希望今後凡有勞資問題，均應採取有商有量的辦法。對被除工人，希望資方早日合理解決。

龍翔道闊山 將建住宅區

【本報訊】港府新聞處消息：沙田海……水埗龍翔道……道險峻的山邊，不久將予以開發，闢成九十一英畝土地，以供興建住宅及公共建設用途。

此計劃為「龍翔道第一發展區」，將於五年內分期進行。發展工作主要為在該山邊挖土六百四十萬立方碼，其中九十一英畝供……一五三點五英畝土地可供使用。

其中九十一英畝供興建低價的住宅及港府、社團建設用；廿六點五英畝供改善大路及作為清水池之地址，其餘則為區內道路及斜坡等。

此計劃的一項特色為將南昌街延伸至龍翔道，與……並……將興建天橋……交界處，將……龍翔道……以……通兩段，……向右轉……展地區。

換身份證 一批舊證將無效

六二五〇〇一A至六五五〇〇〇A號

【本報訊】港府新聞處消息：港九居民的舊身份證號碼由六二五〇〇一A至六五五〇〇〇A的，須即向人事登記處重新登記換領新身份證。上述身份證持有人的家屬，亦須同時重新登記。

所有由一五〇，〇〇一A至二〇五，〇〇〇A號的舊身份證，於二月十五日起宣告無效。重新登記者，須在二月十五日前到香港銅鑼灣電器道裁判司署四樓或九龍荔枝角道……大廈地下人事登記處辦理手續。

廿餘警探扮道友 販毒機構被破 搜出粉狀物千包拘疑犯十一人

【本報訊】九龍警察總部昨日下午三時出動二十餘名警探，喬扮道友進入深水埗石硤尾編號……，破獲一個龐大的販毒機構，拘捕涉嫌者十一人及粉狀物約千包（時值數千元）。

據說，被拘的十一人包括司理、出納、秤手、雜工等。

……中計劃……百萬立方碼……土……將用來……於一九六九年底或一九七〇年初完成時，將有……海。當此計劃……

童工觸電身死 老父生活艱苦 兩餐難繼盼獲救濟

【本報訊】去年十二月廿七日，大窩坪有個童工陳錦紐（十五歲）因落井拾球觸電身亡。昨據死者的父親陳福（五十二歲）說：自陳錦紐意外死亡後，家庭生活更加困難，因為死者生前在粵東搪瓷廠工作所得的工資都是拿回家幫補家計的。

陳福又說：他共有十個子女，死者居長，幼者僅兩、三歲。目前全家生活只靠他一手維持，兩餐難繼，望有關方面能對他的家庭予以救濟。

港府節前不借薪 公務員大感失望

【本報訊】新出版消息：港府每屆農曆年關前，照例借給屬下各級文員半月薪俸，此半月薪俸，須在二月份發給，即為……。但今年農曆除夕，適為二月一日，當局以本月廿八日才發給一月份薪俸，因此今年農曆年關前不再借薪。

半月，且已由庫務司發通告。各公務員對此大感失望。……有借薪……年關……上，……懷……前……此……取消……望……之購買力。

美兵鬧事神憎鬼厭

從兩個美兵大鬧天星小輪談起

本報特稿

默談航程搭客不安

本月十三日下午二時許，在一艘由香港開往九龍的天星渡海小輪「一號上」，演出一幕鬧劇。兩個二十來歲的美國水兵，在船艙裏大吵大嚷，搭客們像見了鬼似的紛紛避開。

就在這個時候，這兩個來自號稱「文明國家」的「文明人」，在船上大肆搗亂，一個人隨手舉起一個水泡，「撲通」一聲，扔下海去；另一個也有樣學樣，把第二個水泡拋了下去。如果不是船上水手的喝止，他們大概要把全船的救生圈都扔光為止。

小輪因為要應付這兩個美國水兵的搗亂，不得不就此停了航程；船上搭客為了防犯美兵可能製造的任何事故，也不得不提高警惕，在極度不安中渡過了十多分鐘的航程，直到小輪靠岸，兩名美國水兵被警方逮捕後，搭客們才鬆一口氣。

灣仔變成可怖世界

對於美國水兵、美國陸戰隊隊員在港澳街頭、酗酒鬧事的醜行，住在灣仔告士打道、洛克道、謝菲道一帶的居民，都有過難忘的印象。每當美國軍艦在港海內停泊時，這個地區在入夜後就成為「可怖的世界」——單身的女子不敢經過，情侶也遠避他方，正當的居民輕易不大出門，因為犯不着惹來任何無妄之災。

在「分域碼頭」附近的一些民居，夜裏常常遭到鬼聲鬼氣的叫門聲，原來這都是喝到酩酊的美國水兵在到處滋事。為了避免不必要的麻煩，不少人在大門口貼上「正當人家，請勿騷擾」的英文告示。

酗酒惹事亂闖民居

記得在兩年前，記者曾採訪過一宗穿制服的美國水兵大鬧銅鑼灣的新聞。這個神憎鬼厭的酒鬼，最先闖入……街五號地下一家……店內，要奪櫃檯上的剪刀，不由分說就向店老闆楊……刺去，幸楊閃避得快，才免遭受意外。另一個夥計被水兵追逐，繞桌疾走。水兵在店內打爛了幾塊玻璃窗，然後掠去四把大剪刀，揚長而去。

又闖入十四號地下另一家裁縫店。店內有個廿二歲的少婦，抱着嬰孩，驚得哇哇大哭；美水兵來勢洶洶，緊閉房門，衝入房去，嚇得……。在這千鈞一髮之際，剛有兩名民警聞報入內營救，幾經鬥智鬥力後，才使他放下了四把利剪。但水兵並沒有就擒，仍沿街疾走，再衝上十六號一樓，直入民居，把房裏的婦孺嚇個半死，而美水兵卻樂得哈哈狂笑。最後，見義勇為的街坊蜂湧而至，才合力將他制服，送警查辦。

調戲婦孺未受懲罰

事後，這個騷亂了二百餘名居民安寧的美國水兵，只被罰掉三百元，賠償剪破了的旗袍的損失，並沒有受到應有的懲罰。

美國水兵的橫行霸道沒有得到較嚴的懲處，於是氣焰更高，有個水兵當街調戲良家婦女，還把那個婦女打到面腫眼黑。事後，他被檢控，竟在法庭上大說風涼話，說只是與事主「嬉戲」，想不到被當作「嘩大件事」。

還有一名獸性大發的美國水兵，竟在灣仔柯布連道的鬧市處企圖將一名十三歲的女童扯入女廁，施以強暴。這件令人髮指的暴行，發生在一九六〇年十一月二十二日，幸而當時被街坊發覺，立即追蹤入廁內，將美兵揪了出來，這個女童才免遭毒手。

此外，美兵的罪行，像毆劫司機、推人落海、械劫妓女、樓間宣洩、集體開片、偷呃拐騙等事件，真是罄竹難書。人們希望警方能夠重視這些事件，使居民的人身、居住權益獲得保障。

· 楊曉風 ·

吳漢深廣獲同情 本報續收到捐欵

葛量洪醫院三樓全體病人捐一百五十餘元

【本報訊】本報熱心讀者對跳樓斷足的理髮工人吳漢深繼續捐款慰問。本報昨又收到捐款二百六十七元零五仙，計香港仔葛量洪醫院三樓全體病友一百五十二元零五仙，郭先生一百元，任宅十元，關五元，連前共為四百五十七元零五仙，其中一百九十元已於昨日由本報派專人送與吳漢深家人收妥，餘款二百六十七元零五仙將由本報陸續轉交。

香港中國銀行

地址：香港德輔道中2A號
信箱：香港郵政局信箱19號

本行依照香港各銀行協議規定自一九六五年一月十一日起定期存款利率修訂如下：

七日通知存款	週息五厘
三個月 / 六個月 / 十二個月	週息六厘半
十八個月以上	另議

銀翹解毒片

華城長 註冊商標

功能：清熱解表，散風退燒。
主治：流行感冒，發冷發熱，四肢疲懶，頭痛咳嗽。

傷風感冒 決解毫五

中國天津樂仁堂藥廠出品
香港代理處：德信行有限公司　經銷處：華通公司

大華油莊

·註冊商標·

貴妃牌生油

鮮香美味 調饌馳名 包炸包食 營養豐富

如蒙賜顧，請撥電話四四〇〇三七、四四〇一〇六、四三六九二六。專車送到，快捷安當。

地址：香港上環街市街一百廿二號

香港音樂協會 —主辦—

亨利·雪靈 小提琴獨奏會

一月十七晚上九時正
大會堂音樂廳
十元至三十元

售票處：九龍通利琴行　香港謀得利琴行

英國名廠 TREBOR 天寶牌各款糖果

脆皮架啡糖·牛油薄荷糖
脆皮椰子糖·榴面朱古力糖
榛面朱古力糖·薄荷朱古力糖
軟心果什糖

送禮佳品 迎春賀歲

各大公司士多均售　備均庄散及，庄袋，庄樽

英國名廠 愛奇士 Elkes BISCUITS

上等雜餅

美物廉價·品佳禮送
售代有均·多士大各

總代理：方生行有限公司
香港士打行六二二室　電話：二二二五五二　二四〇三一五

新址開業廉價七天

日期：由一月十六日起至廿二日止，一連七天。
折扣：全部圖書一律八折，文具九折優待。
贈物：贈送精美畢兒、彩色郵票，送完為止。

營業時間
十六日由下午一時起至晚上十時。以後每日由上午十時半起至晚上十時。

香港南方書店
NAM FONG BOOK Co.
地址：九龍土瓜灣譚公道三十號
電話：630717　636897
ADD: 30 TAM KONGRD. KOWLOON H. K.

謝啓

敝公司副經理陳金榮君之喪，荷承世誼親朋各界友好厚賜賻儀，親臨執紼。高誼隆情，歿存均感。謹此鳴謝。

宏興公司謹啓

聞

家少主 敦綿媳 少爺淑嫻（適朱）小姐之
令壽堂 幼主 孫少爺 孫小姐之
令祖母何母甘氏太夫人痛於甲辰年十二月十一日上午八時壽終港寓內寢，積閏享壽七十有四歲。奉移九龍殯儀館治喪，謹定十二月十三日下午九時大殮，十四日下午三時在該館大禮堂辭靈，隨即出殯。謹此報

何懋德堂家人稟報

治喪處：九龍殯儀館　電話：八〇一八二五·八一三二六〇

鼎惠懇辭 如蒙賜賻 請折現金 撥充善舉

第二張

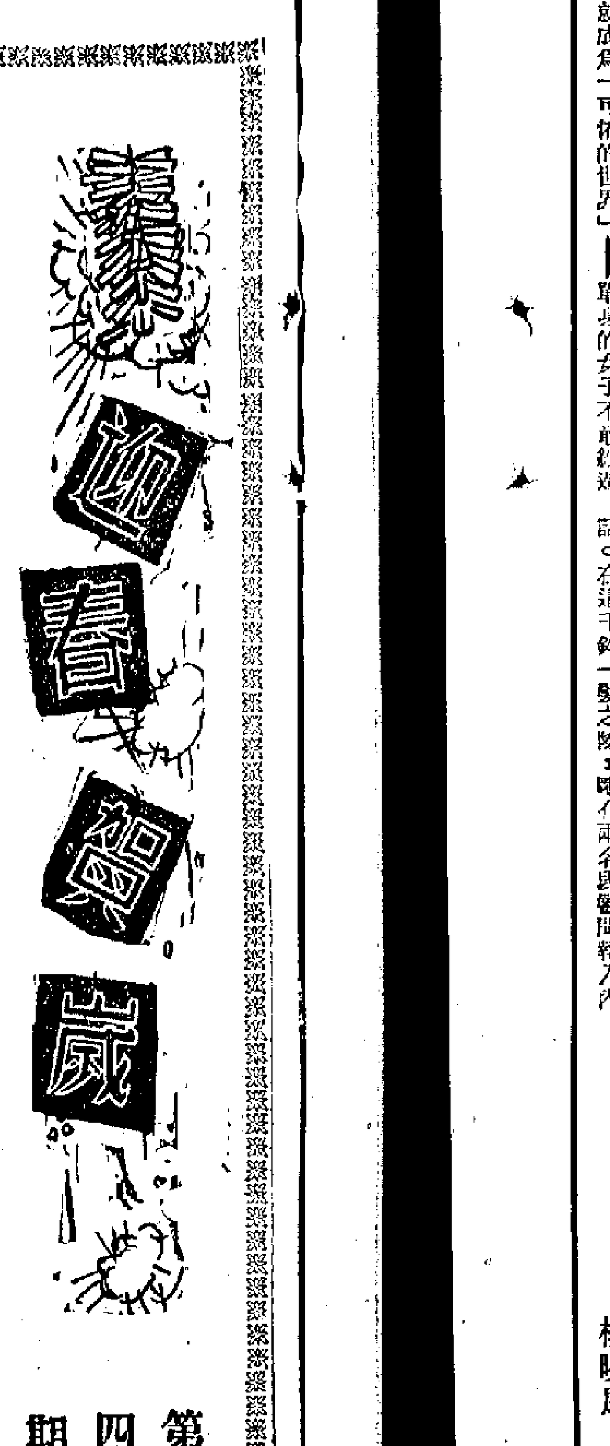

第四期

海南椰子糖

多吃一些，也不覺甜膩。這是江門的出產。濱江的杏花糖，也為同類的貨色，味道也不錯。

第三種是海南島出產的椰子糖。海南為出椰的地方，當地的椰林成林的……，用海南的椰製成的……，料自然是第一流的了。

國別數年，此次來港之椰子糖，又有不同的包裝，是一例。其中的海南特產椰子糖，盒裝的每罐一磅，……糖，從罐到糖……；吃完了糖，罐可作他用……。工藝品……也可派其用場。另一種包裝為袋裝，每袋一磅。

……今年的廣東水果糖……

（京）

貨公司

服裝、褸。
價平。
平價傾銷
賀年糖菓
大量供應
歡迎選購

迎春賀歲　第四期

新來「廣柑」成熟度高 適合一家買一箱過年

今年本地市場柑橘和沙田柚續受歡迎 春節前後居民都可以吃到豐富的橙子

廣柑的「家譜」

湖南「廣柑」這個名稱，近幾年來熟悉的人越來越多了；但如果說「湖南橙」，我想熟悉其名的會更普遍。因為，湖南的橙子，本來就是一個好的品種，近年生產並得到了很大的發展，果形與味道均給食家留下很好的印象。除此之外，許多人都知道那裏有一個長沙市，據說在很久以前，橙子就很好，果國的橙子，就是輾轉將那裏移植過去的。今天的「廣柑」，同長沙橙是同一個祖宗，都是好的品種。在舊社會，因為農村凋敝，一度副業衰落，橙子自然無法長得好的，也不可能長得多的，所以一直到了新社會，特別是到了近幾年，面貌才起了大的變化。湖南橙子不僅恢復了原有的光彩，而且增加了光彩，在這裏的銷路，因而也就多起來了，並且成為每年歲晚好的賀年水果之一。

今年的廣柑

在去年，廣柑在香港是供不應求的，當時來貨雖然比以前多，可是喜歡吃的人更多。今年的供應比去年更為充裕一些，來貨有兩大特點：頭一個特點是，大個子，一般比去年鮮紅一些，成熟度高一些，因而味道也更甜蜜一些；另一個特點是，今年除箱裝之外，還有紙盒裝，每盒裝有一〇六個、一二〇個和一五〇個等數種，每箱批發價八．二元到九元左右，一家數口，買一箱過年，是十分便當的。

味道的特點

自然，廣柑的最出色之處，還是在於它的橙味和外貌。這種橙水份充足，有很好的橙味。它同柳州橙子、羅崗橙子有同也有不同之處。同的地方就是有橙的甜濃之味，今年由於果身更成熟，所以比往年來得更甜蜜些；不同之處就是另帶一些美妙的橙酸，但甜中和，橙又不大酸。其次，外貌好，色澤鮮好是很重要的，特別是過新年，人們總是喜歡買些外貌好看，粕色鮮紅的果子自用或擺設的。

可以吃到豐富的橙子

今年由內地來的賀年水果，仍以柑橘類居多。潮州柑仍然大行其道，蕉柑續有供應，上海蜜柑亦已沖場。特別值得報道的是，柳州蜜橙，和羅崗橙，續有貨運到，而廣柑則供應不絕。據估計，這三種橙今後來貨可能續來，要是如此，則今年過年，我們可以吃到頗為多樣而又豐富的地道橙子了。

沙田柚與梨

此外，今年來港的沙田柚，貨色佳，供應正常。很多人在這風高物燥的時候，很喜歡吃沙田柚。今年正宗沙田柚價並不貴。還有，內地來的梨子也很好；如青島的長把梨，大連的白梨，亦可一試。

小啓

「迎春賀歲」特刊今日出版第四、第五兩期，「床上用品專輯」刊第九版。又，「床上用品專輯」篇幅有限，部分稿件，移刊本版。

毛巾的花樣

國產貨有提花、織花、噴花、印花、緞條、凹凸印花和素色等類毛巾。在人們日常生活中應用很廣泛。一般人都習慣於趁農曆新年前換過一條新面巾或枕巾過新年。因此，每到年晚毛巾的銷路就大大增加。

國產毛巾品種甚多，有提花、滌花、噴花、印花、緞條、凹凸印花和素色毛巾等。每種花色都經過設計人員精心設計。印花圖案花型繁多，有盛放的，有含苞的，有半開的花朵，色彩鮮艷，枝葉挺秀，花卉幾可亂真。這些毛巾多採用高級特紡棉紡織製，質地幼滑、柔軟、吸濕性強，經洗耐用。為一般消費者樂於採用。（晶）

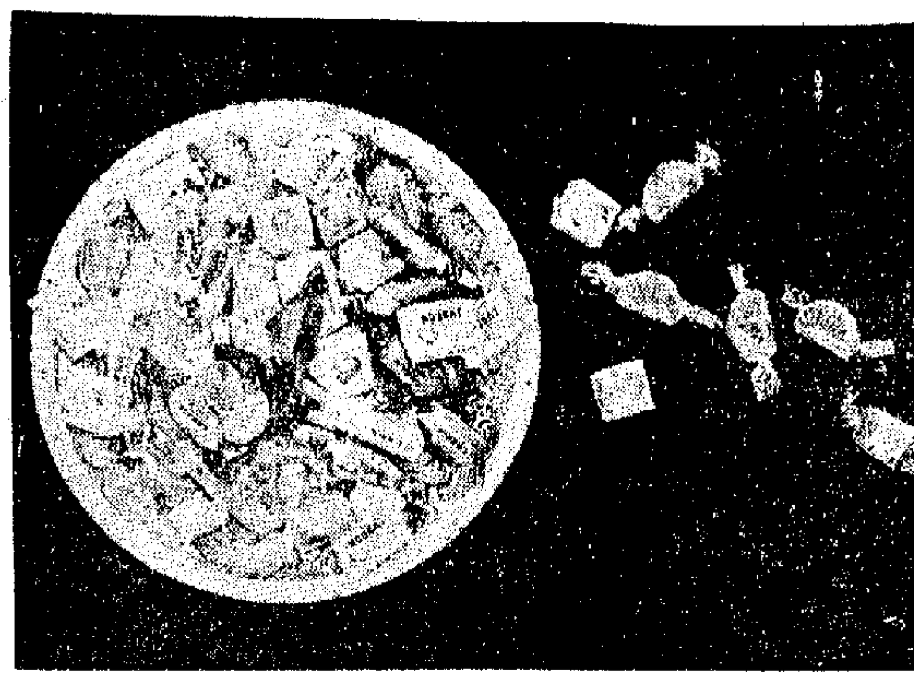

多種多樣的什錦賀年糖果

廣東靚糖果

禮民

「十八羅漢」成搶手貨，杏仁花生酥味道甚妙，海南出產椰子糖，水果糖種類多、包裝又有改進

「中西合璧」

中國人過農曆新年，家家戶戶，大都喜歡購備一些糖果。過去，人人只吃中式糖果；後來，從不知什麼時候起，有些人又喜歡吃西式糖果，久而久之，吃西糖的人也就多了起來。到目前為止，喜歡「中西合璧」的，也就是說，過年既吃中式糖果，也吃西式糖果的，似乎仍然比較多。

目前市上西式糖果雜陳，這是大家有目共見的。而我們中國，自己也早已能出產頗多的、而且十分適合中國人口味的各種糖果。諸如大連的泰井糖，上海的蘇式糖果，還有福州、廣東的糖……等，北京的酥心糖……，真不勝舉。但都各有特色，並廣獲好評。在這裏，我只談一談今年的廣東糖果。

中式賀年糖

初看起來，近年廣東出產的糖果，好的很多，似乎難以分別。其實不然，在近廣品種繁多的廣東糖果之中，大致可以分為兩類：一類是傳統的中式糖果；一類是也可以稱之為西式糖果。它們都是著名的「珠江牌」子貨。

今年的廣東「珠江牌」中式糖果，有三種是最吃香的，看來可能供不應求。這三種中式糖果的第一種是，中式賀年糖果，如糖蓮子、馬蹄、椰角、金桔……等等，選料上乘，果塊鮮明，是爽口交擦的。去年的八角盒裝，其後暢銷至斷市，今年繼續供應。盒子，共有九款糖果，打開就是中國人過年常用的「全盒」；除盒裝外，今年也供應袋裝貨，內裝十八式糖果，商人稱之為「十八羅漢」，每包售一元多，貨色比去年更佳，式樣比去年多。據說這都是目前的搶手貨。

杏仁花生酥

第二種是杏仁花生酥。去年不夠銷。今年來貨多了些，但距離市場需求甚遠（我是說「甚遠」）。這種糖果所以那麼暢銷，自然主要因為好吃。它有杏味，又具備了花生酥的酥的特點。它不同於一般花生酥之處，就是進口融化和爽脆，花生粒子不如一般花生酥多，用量適當，因此既不太甜，又不乾燥。通常人吃糖了，吃過數顆，已經很夠了；但吃杏仁花生酥，多吃一些，也不覺甜膩。這是江門的出產。滿江的杏花糖，也為同類的貨色，味道也不錯。

海南椰子糖

第三種是海南島出產的椰子糖。海南海光椰影，是椰樹成林的地方，當地的椰製糖，用料自然是第一流的了。事實上，這種椰子糖，椰味最足，也最香，對人的身體也更有好處。所以正是因為這些緣故，所以一九五九年的到貨，轉瞬賣光。今年再來，是近五年來之第一次。

闊別數年，此次來港之椰子糖，又有不同的地方矣，其中的包裝，就是一例。今次來的椰子糖，是盒裝的海南特產椰糖，盒裝的海南椰子糖，每罐裝一磅糖，罐為錦，從罐到糖，風格統一；吃完了糖，椰殼可作工藝品擺設，也可派其他用場。另一種包裝為袋裝，每袋散糖五磅。散糖、磅糖，可隨意選擇。

珠江水果糖

今年廣東「珠江牌」的西式糖，以水果糖最受歡迎。如橙片糖，菠蘿糖、楊梅糖、香蕉糖……等是。每一種果汁糖，都有不同的水果香。包裝除有袋裝之外，還有罐裝，罐裝的為雜果糖，即多種果汁糖都有，每罐重十磅，散糖一磅。碰糖之外，還有軟糖。

今年的廣東水果糖，包裝大有改進，過年糖果，除了要好吃之外，還要包裝好看。所以正是因為好吃又好看，今年這些水果糖好銷得很，它是目前所有內地水果糖中最暢銷的品種之一。

福建賀年糖果

頌

福建的水果軟糖、奶油糖，同著名的水仙花牌罐頭，有口皆碑的廈門食品一樣，越來越受到食家的賞識了。

近年，福建的食品，越來越多到來。著名的水仙花牌罐頭，有口皆碑，富有家鄉風味的海產品，廈門細紗線的繡品，可口的花生酥和香酥糖，都是很有特色的食品。廈門和福州所產的各種糖果，亦同樣越來越受人歡迎，銷路越來越好，同它的包裝打扮的講究，不斷改進，是很有關係的。

今年華隆行運來的廈門、福州糖果，有兩類是特別值得介紹的：其一為奶油糖，另一為太妃糖。今年的賀年奶油糖和太妃糖，有包裝雜色的巧克力奶糖，包裝紅色的可可門奶糖，包裝紫月的結太妃糖，喜臨門太妃糖，奶油太妃糖，米老鼠太妃糖，杏仁太妃糖，可可奶油糖，合歡、彩虹和海棠等太妃糖。這些糖果味道比前更可口，甜度適合。許多人喜歡吃這種糖果，是因為它夾有一些果仁，或者是酥心的。今年來貨包裝大改進，批銷生意甚暢。

福建坐山臨海，多的是各種各樣的水果，就地取材，為它的出色的水果罐頭，提供了有利貨源；同樣，也為它的糖果提供了有利的條件。關於此，賀年糖果也如此。今年的水果軟糖種類仍多，如包裝精美的菠蘿軟糖、桔子軟糖、楊梅軟糖、檸檬軟糖等。此外還有和包裝玉蘭軟糖、四季軟糖，味道好，有水果香，甜度適中，以透明膠紙包裝，比前更加好看。

國產珠被

國產線毯（又稱珠被）是一物多用的商品，既可當被用，但亦可當床單和床氈用。現在天氣雖很寒冷，亦可趁春節前購買一張當作床單或床氈之用，既實際而又美觀。

國產珠被花式越來越新穎，顏色調配和諧悅目，以往珠被，花式多很老的，色澤也多為單色（即素色），但今年來貨，花式大大翻新，圖案花型甚新，有方塊形圖案花、蜂巢形組織大提花、菱形圖案……等，提花玲瓏浮凸，其中有一種紅白色紗交織成的珠被，在蜂巢形組織地上提上一朵朵大型花，紅白相映異常搶眼，有些圖案花是以三色紗織成，顏色多而鮮艷，春節期間，在床上鋪上一張這種多彩的珠被，將使你的臥室生色不少。珠被的色澤很多，有大紅、白、紅白、黃白、啡白、淺紅、藍白等，選購時可跟着床單、枕套等色澤而選色，這樣就更能使得床上用品色調來得更為調和。

國產珠被質地堅牢，久經洗用也不易破爛，原因是，它採用高級的棉紗織製成，粗織紗多作蜂巢形，因它以染了色的棉紗交織，顏色牢度強，用沸水洗也不易脫色。（京）

協大祥國貨公司

男、女、童、服裝、褸。
款新 質靚 價平。

新款毛衫　平價傾銷
國產臘味　賀年糖菓
源源運到　大量供應

歡迎參觀選購

九龍上海街396—8號

電話八四三二六一　八四三二〇

折家與零售商提早扯貨
國產玩具批銷轉旺
北京與廣州新產品亦到應市
尾禡過後還有新貨陸續運來

【本報訊】國產玩具批銷生意已旺盛，各種玩具均搶手，個別品種出現求過於供之勢。預料尾禡過後，批銷生意將再出現高潮，但仍有新貨陸續運來應市。新加坡商人近日批購國產玩具的屬不少。

據國產玩具批發商人說，今年國產玩具批銷轉旺比去年同期提早。去年在尾禡過後，一般拆家和零售商人才開始備貨應年宵市場銷售，但今年在農曆十二月初起便有不少二盤拆家落手進貨，直至最近數天的批銷已顯得異常旺盛。個別拆家唯恐將來買不到貨應市，近日扯貨量相當大，甚至有些品種大手現貨斷市，就先預訂購下批來貨。批銷生意比前提早旺，主要原因是在聖誕節期間，國產玩具零售生意好，二盤拆家手上存貨多被扯空；其次是近運來之各種玩具不僅包裝好，品種比前增多，而且款式也很適合此間市場需要。

最近運到之玩具品種很多，除上海貨外，還有北京和廣州貨運到。據商人說，廣州玩具以往很少供應，今年才開始有貨運來。最近運到的木製拖拉式玩具、木轉人、木連響槍、鷄毛鍵且等，在設計上是新穎的，其中如木製鴨生蛋，一拖即發出母鴨生蛋之聲音，而且鴨尾立刻有一隻木製鴨蛋跌出，連續拖動即「連續生蛋」，一共可生出六隻鴨蛋，大人和孩子見了也會發笑。該批來貨，除應酬轉口商一小部分外，絕大部分貨都在此間市場銷售。鷄毛鍵且，在鍵且當中放入一塊臘紙，向上一拋，即發出「追追」聲。日前運到二批貨也即被二盤拆家吸到。預料第三批貨將於短期內便可運到。木製連響槍、木轉人的特點是角色鮮艷。

北京玩具以往銷港品種很少，最近又有多種新品種運到應市，有木製步槍、皮毛發條貓和各種小件玩具等。皮毛發條貓，上鍊後，貓頭伸縮動起來。小件玩具有慣性鴨仔、小型汽車仔、消防車、警車等。小型汽車結構精巧，上鍊後放在檯上便可玩，且不會跌落地，因它走到檯邊即可自行轉彎。大型立體檯房積木每套相當大睇，來貨也很搶手。

據商人說，尾禡過後，國產玩具將繼續有新貨運到應市，預料在這個時期的批銷生意將再出現旺銷高潮。

又悉，最近半個月來，此間非洲商人陸續在市上扯購國產玩具，其中以批去中下價鐵製發條玩具汽車、各種木製玩具等居多，每張單額不小，經常有一萬幾千元。

曼谷銀根稍鬆
泰商再趕訂年貨
建築材料棉紗扯去亦增

【本報訊】泰國商人日來寄來新訂貨單續有增加，食用物品、建築材料和紗布等生意均有進展。

據辦莊消息，泰國入口商在最近一週來寄來新訂貨單續有增進，其中以年宵貨如乾果雜貨、海味、罐頭等生意較多。因趕應新年漸近，此類貨品已入旺銷時候，今年顯然有別於去年同期[illegible]。此外建築材料、五金、及棉紗、布匹等新訂單寄來亦有增進，由於現在泰國正當旱季，建築業務漸轉繁榮，一般入口商須補充貨底以供二、三月時的市場需要。泰國紡織廠需要的棉紗，陸續發出入口商採訂棉紗[illegible]。

除上述情況之外，泰入口商近日所以來單較多，還有如下兩點原因：一、曼谷市場銀根緊的情況漸告消除，入口商頭寸較前略為轉鬆；二、最近泰國天氣又一度轉涼，棉織品銷路好轉。

曼谷蔴包市
近日頗混亂

【曼谷十四日航訊】泰促進國家經濟公司總經理發表談話說，近日蔴包市情混亂，係因泰蔴公司辦理大量蔴包所造成。因該公司所辦入的蔴包是直接售與米商，並非用於抑低市價。又因市上蔴包價高昂，使泰國內蔴包織造業受影響。促進國家經濟公司方面已上書實業部，請求停止批准泰蔴公司繼續向外辦進蔴包，以作對國內蔴織業的一種扶助。

日來曼谷蔴包市已由穩轉跌，且跌幅甚大。由於旺銷期業已過去，用家需求不多，加以本地蔴包廠仍不斷生產，各種蔴包源源出廠應市，每日總產量達十餘萬個，供應量超過需要，一般與蔴包廠訂入貨的蔴包商，為求資金週轉，按低價格求售，十三日新蔴包每個跌至八銖二十士丁。在新蔴包跌價聲中，舊蔴包也不能幸免，舊蔴包每個跌至七銖五十士丁，[illegible]蔴包每個跌至七銖八十士丁。以上各貨價格比數天前下跌三十至四十士丁不等。

應節瓷器陸續運來
高級西餐具已上市出售
陶器品種多造形亦新穎
來貨仍有供不應求之勢

【本報訊】最近國產瓷器到港有較大的增加，在去年秋季交易會陳列出的高級瓷器西餐具，經有貨運到此間。

此等高級瓷器西餐具，特點在地色潔白，兼有小黑點和毛孔形點，圖案顏色清雅，在德輔道中怡林公司已有出售。

據悉，近日運到的瓷器陶器品和瓷器日用品，比往年同期多，但各大公司和國貨公司採購數量亦增，因此依估計，在以後一個時期將仍有供不應求之勢。據悉內地瓷器將繼續運來。可是根據大公司商人和一般瓷器商的販貨情形，預料仍將難於滿足各商的需求。

據瓷器商說，目前運到的花樣，業已超過去年同期二成，瓷器日用品的到貨也比去年同期多一成。但是商人估計，今年香港的瓷器銷量，將比去年增加二成以上。去年的到貨，亦未能完全滿足顧客需求。

今年運到的陶器，也有很多過去未見過的品種，造形特殊，繪畫奇異的固然很多，更特別的品種是陶器桌子，恰有三十多件，適合酒家應用，該貨已運到九龍。此外，石灣陶器也有很多新品種運到，此等貨物將於尾禡後在九龍華豐國貨公司展覽。

巴棉花出口價
短期內難大降

【本報訊】據洋行消息，因為喀喇嗤方面仍有人需要補入棉花，預料巴基斯坦棉訂價短期內不會大幅度回降。

巴基斯坦N.T.棉C.I.F.香港訂價，每擔包為九百七十至九百九十盧比，L.S.S.棉九百六十盧比。

南洋莊續購
乾果雜貨尚暢
黑瓜子粉絲較好銷

【本報訊】據土產商消息，近十天來，新加坡莊及其他南洋莊商，購去頗多乾果雜貨，其中有大連通選黑瓜子、龍口粉絲及良鄉栗子。此外，這些莊商近日購去柿餅、紅棗、金菜、文筍乾、紅米、川耳、冬菇及海味。金錢牌金華近十三噸，正牌每擔一百八十八元。他們還扯去天津一級大魷魚十噸，每擔一百五十三元；天津二級大魷魚十噸，每擔一百四十五元；天津三級統裝魷魚十噸，每擔一百零三元；廈門地瓜乾（番薯乾）八噸，每擔六十八元；湖北豬蹄筋六十箱，每擔四百九十元。

港九的拆家，近十天來，亦購入頗大宗的乾果雜貨。其中有龍口粉絲約五百包，一級貨每擔二百二十七元，二級貨每擔[illegible]；金錢牌[illegible]；泰城柿餅每擔一百三十八元；安溪柿餅一百二十元；徐州大片黑瓜子六十包，每擔一百七十元；江西大中片黑瓜子一百包，每擔一百二十元；隴州大片黑瓜子一百包，每擔一百八十元；蘭州中片黑瓜子一百包，每擔一百八十元；江西中片黑瓜子一百六十包，每擔一百[illegible]。此外，內地髮菜及倩腳紅瓜子，近日亦有成出。髮菜每擔二千六百元。倩腳紅瓜子一級貨每擔七百十元，二級貨每擔六百四十元，三級貨每擔六百[illegible]。

茶葉市漸暢
廈貨汕貨各到一批
預料後市保持暢好

【本報訊】據福建茶經銷商消息，廈門及汕頭來的茶葉，近日又到了一批，這些貨的生意，近來頗活躍。

據這些商人稱，過去十天左右，從廈門來的茶葉，有二千三百餘箱到港，供港的二盤及茶樓在春節前採購。

近十天到港的廈門茶葉，有一級色種五十箱，二級色種四百箱，三級色種一千箱，鐵觀音春茶二十噸，北二級「雀」字水仙五十箱，「西」字雜茶五十箱，一級鐵觀音秋茶三十五箱，二級鐵觀音春茶二十箱，「和」字春茶二十箱，「和」字二級烏龍一百箱，「奚」字二級桂花茶三十箱，其餘為觀音茶梗。

汕頭來的茶葉，近十天來亦有運到，其中有饒平烏龍一百箱，汕頭鳳凰茶梗八十箱，「西」字一級烏龍四十箱。

福建茶經銷商稱，近十天來，福建茶的生意頗好，成交量頗多。在這一期間中，成交最多的是三級色種，有一級、二級及三級烏龍、「和」字、二級「奚」字烏龍，三級鐵觀音。總的來說，這些廈門茶，近十天來共成出一千八百箱左右。其價格如下：一級鐵觀音，春茶每擔一千六百五十元，秋茶每擔一千七百五十元；二級鐵觀音，春茶每擔一千二百五十元；三級鐵觀音，春茶每擔六百九十元；[illegible]不和二級水仙每擔五百元；二級色種，春茶每擔四百元[illegible]；一級色種，春茶每擔九百元[illegible]；平和三級水仙每擔三百九十元；平和二級烏龍每擔二百四十五元；一級安溪烏龍每擔三百八十元。

汕頭來的茶葉中，近十天來成出饒平烏龍約七十件，每擔一百八十五元。

茶商稱，汕頭茶最近到港的數量較少，所以只饒平烏龍能有大盤交易。

他們預料，今後十天內，福建茶葉的生意會保持暢好，因為許多二盤商繼續需要在春節前充實存貨。

糖市 買賣 靜寂

【本報訊】國際原糖價又跌，影響到港市買賣更靜。倫敦原糖現貨，昨日報價為每噸廿一鎊半，三月期貨則為每噸廿四點一五鎊。紐約原糖現貨每磅二點六美仙，三月期貨則為二點三九美仙，五月期貨則為二點五四美仙。

昨日檔花糖成出三十噸，每擔為三十三元，但有些批發商則要照三十元四至三十元半的正價出售。台灣特砂成出三十噸，每擔分成三十一元、三十一元一和三十一元二。因歲晚糖行銀根緊短，故眼生意亦已收縮，故現貨價多告降低。

一年期限付款棉紗
港與印尼在洽談中
港商現向印尼訂大宗土產
有些銀行暫停代開信用證

【本報訊】以一年為付款期限的棉紗輸印尼生意，目前有一宗在洽談中。印尼商以特別土產外匯訂購的棉紗，新年月內續有貨付出，但新的則未有成交。

據悉，洽談中的這宗一年付款買紗到印尼的生意，買方的購買貨值約三千三百萬港元，但實際上不容易找到供應對手，而且印尼方面的買盤往往不久即無下文。現在並不見怎樣重視，認為以其成事的機會甚微。

印尼商去年底以特別土產外匯訂購的一千多包棉紗，已陸續有付出。據說，下月上旬將基本付運完畢。

熟悉印尼情況的人士說，印尼商購買棉紗的土產外匯，是由當地政府特別供給的，方式是拿出來拍賣，在去年十一月，印尼商開出第一張這種特別土產證書價格為十四倍半，最近則為二十倍左右，它比一般的土產外匯證價低很多，入口商人獲得這種外匯能獲利。

紗廠只有幾家接入印尼的訂貨，接入數量最多的一家，也不過接入五百包左右。

【又訊】據貿易商消息，此間有些銀行現已暫停代客開出大額的信用證向印尼訂貨。又據保險公司稱，暫停接保印尼線的貨物投保生意。

據稱，自印尼退出馬來西亞後，此間有些外商銀行即停止代客開出信用證購買大宗貨物，只是小額信用證則仍繼續代開。此舉據說是由於銀行方面認為，印尼可能修改對外貿易條例及外匯條例，如繼續代客開出大額信用證訂購印尼土產，則恐防日後收回貨款會有問題。但印尼在港開設的銀行，則現仍如常代客開信用證向印尼訂貨。

直至昨日為止，保險公會尚未發出有關停做印尼線貨物投保生意的通知，但連日商場上已有這項消息傳出，相信這種情況又是心理因素居多。

另一項較可靠的傳說是，印尼不久將會修改出口貿易條例，放寬印尼土產輸港的嚴格管制。這樣做將可使印尼多賺得一些出口外匯。港商認為如此說屬實，則將可改變現時印尼土產只可由國營公司輸港的局面。

澳門魚產
經港銷日

【本報訊】澳門消息：此間輸往日本的魚，現已放棄直接自澳門裝運，仍然假道香港輸去。

此間魚類輸往日本生意，去年開始展開，日方曾考慮直接派船裝運，但此計劃現已放棄，假如這項生意再有發展，始再重新考慮。

據說，現在商人每天自澳門或香港市場搜集日方所需魚類，全部在香港集中，始行運往日本。

去年十一月香港對各地進出口貨值統計（上）

（單位：萬元）

地區	進口貨值	出口貨值	轉口輸出貨值
北美洲	八、七八六	一二、四八七	三六四
美國	七、八八四	一一、六四六	二九二
加拿大	九〇一	八四一	七一
西歐洲	一五、〇九一	一三、七五五	一、〇一〇
芬蘭	三二	一一八	六
瑞典	二四三	五三五	一一
挪威	八〇〇	一八一	三三
丹麥	一三〇	三三九	一一
瑞士與列支敦士登	一、五〇九	一八五	二九
葡萄牙	九	二二	—
奧地利	一三八	五三	—
西德	二、二三六	二、三八一	二一三
荷蘭	一、五七七	四三〇	二七
比利時與盧森堡	三九三	一七六	六四
法國	六七五	一三九	三四
意大利	一、四七六	二八八	二六八
西班牙	一二	二三	五
南斯拉夫	一四	—	—
希臘	—	三一	三
土耳其	—	二	—
冰島	—	—	—
愛爾蘭	—	二〇	—
海峽群島	—	一〇〇	—
直布羅陀	—	—	—
馬耳他	—	三	二
英國	六、五五九	[illegible]	[illegible]
東歐	二五八	[illegible]	—
蘇聯	一一九	[illegible]	—
阿爾巴尼亞	—	—	—
保加利亞	—	—	—
捷克	七五	—	—
東德	二三	—	—
匈牙利	五	—	—
波蘭	三五	—	—
羅馬尼亞	—	—	—
中南美洲	一、四二六	一、三〇八	二二四
阿根廷	三二	一二	一
玻利維亞	—	一二	—
巴西	一、〇八五	—	—
智利	—	六	—
哥倫比亞	三	四六	—
哥斯達黎加	—	一四	—
古巴	—	—	—
多米尼加	—	四二	三
厄瓜多爾	—	三二	二
薩爾瓦多	—	三五	—
法屬西印度	—	二三三	二七
危地馬拉	二	二六	二
海地	—	七	—
洪都拉斯	—	一〇	一
墨西哥	二八四	四七	九一
尼加拉瓜	—	八	—
巴拿馬	八	二五三	一〇
巴拉圭	—	三	—
秘魯	—	九二	一五
烏拉圭	—	四	—
委內瑞拉	—	二四一	一三
巴哈馬	—	一五	—
巴巴都斯	—	一八	—
英屬圭亞那	八	一七	—
英屬洪都拉斯	—	一四	—
牙買加	—	一〇九	九
里活群島	—	五	—
千里達與託巴哥	—	七六	三
溫德華群島	—	一四	—
加勒比海與大西洋	—	[illegible]	—
未列名英聯邦地區	—	一五	—

星膠呆企

【本報訊】據膠商消息，昨天下午二時半星洲樹膠市呆企，星洲膠商報來各號煙膠片一月份北貨每落水價格如下：一號膠每磅為坡幣七角二分，二號膠每磅為坡幣七角一分半，三號膠每磅為坡幣七角一[illegible]。

廠家需用水松
下月落單可增

【本報訊】廠家需用較多的水松，下月將進入落單旺季。[illegible]是香港進口水松的主要來源之一，港商落單向當地訂貨，約在一個多月後即可有貨到港。

水松銷路以夏季為最多，因為汽水、啤酒、醬油等飲料均暢銷，而這些飲料都是要用水松作樽塞的。近年來塑膠雖大為流行，但用塑膠作樽塞，仍不及水松那樣安全和衛生。

現時辦運水松入口的洋行，多數是代廠家訂貨的，本身所存的現貨並不多。[illegible]而倉租又不高，故貨倉囤存水松並不多。[illegible]

食米交投疏

【本報訊】昨日正式開盤的入口米商只得三家，其中只有六宗，計成過內地米一千六百包，另外泰米則成過一千二百二十二包；全日正盤成出的食米共二千八百餘包。此外，暗盤亦有多少交易。除暗盤成出之米除外，其他均無大上落。每擔比前高了四、五毫之外，各種食米成盤：華南占六十元，成一千包；新油占五十八元，成一千包；六號油占[illegible]；新齊眉五十八元，成二百包；三號竹絲[illegible]；新米五十元，成一百包；[illegible]。

股市行情表（單位：港元）

股名	成交價	漲跌差價	成交股數
滙豐	400	—	620
倫敦登記	376	+2.000	1,030
聯合企業	7.55/7.5	−0.100	2,500
遠東企業	15.8	—	6,500
會德豐	15.3	—	3,000
九龍倉	79.5	—	1,000
太古	50	—	2,600
均益	28.1/28	—	2,800
大酒店	25.3/25.2/25.3	—	4,150
置地	82.5/83/82.5	—	1,662
信託	2.975/3	+0.025	148,000
電車	37.75/38/37.75	—	1,100
中巴	61	—	400
九巴	51.5	—	650
油蔴地	67.5	+0.500	900
九燈	36.5	—	8,900
港燈	26.2/26/26.1	—	9,893
電話	29.4/29.3	—	5,250
[illegible]	15.6/15.5	—	1,400
太平	4.65	—	5,500
萬國企業	14.4	−1.100	2,000
怡和	14/14.1	—	2,660
英泥	65/64.5	−0.500	1,432
啤酒	76	—	25
牛奶	44.25	—	1,000
會德豐廠	4.75	—	4,000
南洋	7.1	+0.100	4,000
聯合橡膠	8.45	+0.075	1,000
城市	5.3	—	4,000
煤業	4.5/4.3/4.35/4.4	−0.050	8,550
永安新股	120	—	30
聯紡	10.6	—	2,300

註：「漲跌差價」係前昨兩日收市價的差價

日台貨來疏
水泥價堅定

【本報訊】最近數天，水泥大盤買賣仍活躍，各貨價多堅定，日本和台灣水泥來貨稍疏。

據水泥商人說，本地建築商人連日購貨踴躍，各種水泥大盤交投仍很暢旺，日本和台灣水泥來貨稍疏，個別用家對近期花貨續吸入。廣州五羊牌水泥大盤正盤每噸成九十二元五毫，昨天五羊牌水泥船邊交貨成八十九元至九十二元之間，台灣貨成八十六、七元。

同一消息來源說，近日有部分水泥來貨商和批發商人趨向抬價，一面繼續做生意，同時對於放賬方面也逐漸採取收緊之態度。

信託股價續挺
滙豐置地仍企高位
港燈九燈電話交投亦盛

【本報訊】信託股昨日市價續挺，數度高成每份三元，據說這是歷史最高紀錄，全日成出的十四萬八千股中，有七萬七千份成每份三元，而又以三元收市，可見市價以三元為主流。

滙豐股仍企每份四百元，全日交投只此一價。該銀行倫敦登記股，更每份漲兩元，全日也只一個價成交一千三十份。

置地公司股一度扳高為每份八十三元，及後雖然退回八十二元半，但更供些就買不到了。

從市情來說，信託固然佳，港燈成交近萬份，九燈近九千份，電話五千多份，鋼業股市價雖然大漲小回，但成交仍有八千多份，市情仍不弱。因此，昨日股市成交總值三百多萬元，比諸前天是週末市，情況不壞了。

據行內人說，信託[illegible]才開始不久，這個月，照平時發展，市價是不會過高的[illegible]。

K金昨又升了一點
美鈔隨升不及半點

【本報訊】由於歐洲金價回升，英鎊報價又穩，人為心理向好，故昨日K金市再漲，收盤比前一日又高一點。美鈔市亦穩好。

K金頭盤開出二五五．六二五，開市後不久，價位一度順至二五五．五，隨又回升，全日最低價為二五五．五，上午收市進至二五五．七五，午後市情初尚平平，近晚，逐步挺升，最高價曾起至二五六．八，收市二五六．七五。由於下午收市前，歐洲金價回升，每兩美元升為三五．一四，而且英鎊價亦報好，人心對金價仍看好，多頭紛紛補倉所致。

美鈔開市五七四．六二五，此為全日最低價；旋即步步上升，最高價起至五七五．七五；下午收市五七五．七五，仍企住五七五．七五。加息一元。

美鈔市升的原因，除了是受英鎊報價影響之外，加頭寸緊也是主要的利好因素。

分類廣告

周治平 古方新法專醫遠年氣弱頑病 四代特效驗方 完全治本斷根
專門根治 中氣虛弱 氣喘 久咳 心悸 胸腹 時多氣 服藥 新遷

銳永余 治療 風濕痛、失眠、心悸、胃病、胎前產後及全身各種大小疾患

灸針 潘柏頑症 古方精醫 民間頑疾驗方著著·男婦兒科經驗豐多

古玉清 女若清 精醫 癧 痘 喉 症 男婦兒科·經驗多 貧苦大眾 免收診金

蔡氏中醫診所 增設專門 中醫外科 耳鼻 喉科 頸癧 痔瘡 皮膚

蔡啓超 風濕精 氣 特效秘方·根治風濕·骨痛軟癱 腰骨痛·頭痛·胸腹痛·三服斷根

呂天德中醫師 精醫 鼻病

威趙館 趙子文教醫 邵英 女教練 男女生招續

痔 根治 內外痔瘡 肛脫血痢 銳永余

頭暈 心跳 彭錦棠 中醫教授

麻痘解毒丸 呂天德中醫師監製

寫字樓出租

誠徵代理者佳音
Wan Hoe Siong Trading Co., P.O.Box 673, No. 8 Cross Road, Sibu, Sarawak, Malaysia

林文 聘請廠長

萬達國產傢俬公司 柚木酸枝樟木各式衣柜 電話：731312

買唱機搵我

天新電版 電話：444658

「天津」「廣東」與「四川」定於農曆除夕出口

安順亦趕於節前開往新加坡　付貨者最遲於當天中午送到

【本報訊】太古公司之黑煙通輪，有三艘均排定於農曆除夕出口。該公司之「天津」輪，定二月一日由港開往東澳洲港口，本月廿七日即可由上海載貨抵港，廠商付貨後當可有充分時間向銀行提款度歲。該公司之「廣東」輪，則定二月一日由港開往拉布爾和新西蘭，本月廿八日即可由馬尼拉到港落貨。「四川」客貨輪亦排定於二月一日由港開往孟物(?)。

按照慣例，碼頭工人在農曆除夕下午六時即開始休息，停止起落貨物。因此，凡定於除夕啓船運出的貨物，最遲在當日中午就要運到船邊，以免出口船趕不及收取。

【又訊】太古公司之「四川」客貨輪，已在太古船塢修理完畢，預定明日（十七）駛往西環碼頭落貨，稍後即駛往孟物(?)。該公司之「安順」輪，定後日由湛江駛返香港，起清貨物後即駛入太古船塢修理。預計修理約為期十天，春節前即起開往新加坡，從當地載客往[illegible]。「吉隆坡」(?)各輪現仍在太古船塢修理中。該輪定於本月廿八日開往新加坡，從當地載客往[illegible]進香。

愛馬利般納城遲到

大天丸赴非改遲於明早　萬甲新今駛日　越南明日到

【本報訊】某船公司之「愛馬利」輪，原定本月十七日由港抵港，現改遲於十九日到埠。據船頭電報稱，它這次載來生牛二百三十八頭和雜貨四百七十噸。

該公司之「萬甲新」貨輪，定今日中午開往日本，闕只載出貨物二十噸。該公司之「越南」……

【本報訊】某洋行代理之日輪「大天丸」，原改期於明早由港開往南非港口，今晚在A字一號油欄通宵落貨。該輪將有一千二百噸貨物運出，其中包括本地工業品九百噸和轉口貨三百噸。港製品以搪瓷器皿、棉織品、電筒、鏈仔、塑膠等較為大宗。該輪並載有一些鮮果往新加坡，供當地年宵銷售。

又，銀行船公司代理的「般納城」，到港期一改再改，現得知要改至本月十七日才到，比前再延遲一天。該輪離港開往歐洲的時期，則由本月十七日改為十八日。

港貨千五百噸　日聖丸昨運美

芬溪今來美貨六百噸

【本報訊】香港東方公司代理之「日聖丸」，昨天由本港開往加拿大及美國，共運出貨物一千四百九十四噸。這一數量中，運往溫哥華佔九百二十三噸，其中大部分是塑膠製品，搪機品也有一部分；運往西雅圖七十五噸；運往塔高馬（TACOMA）四十五噸；運往波特蘭四百零二噸(?)；運往波時蘭四十九噸。

【又訊】多利順洋行代理的「芬溪」，定今日從美國到港，泊A字二十一號浮泡落貨。該輪此來載運的貨物，共有六百多噸，其中有一千一百包棉花，五十包膠粒，五十噸飼料，八千多箱水果。

由汕運到　瓷器腐味

【本報訊】順昌航業公司屬下之「華興」輪，昨天早上從汕頭運到貨物二百二十五噸。其中有瓷器[illegible]、生蒜、抽紗品一批、餅乾、腐乳等，另有[illegible]。

亞西今午到　由歐運來汽車五金

賽露華八日到鋼鐵紙張

【本報訊】據華夏企業有限公司消息，該公司代理之「亞西」輪，將於今天中午從歐洲經蘇丹港及曼谷到港。該輪有貨物五百三十噸運來，其中有汽車三十三輛及五金一批。該輪還有阿拉伯膠七噸從蘇丹運來。「亞西」輪抵港後，將泊於A三十四號浮泡。

【又訊】天祥洋行代理的「賽露華」，定本月十七日從歐洲、新加坡、曼谷到港。該輪此來載到的貨物將有一千餘噸，其中主要是鋼鐵、紙張和其他工業原料。

意士提利馬士基　改今天開往印尼

【本報訊】捷成洋行代理之「意士提利馬士基」輪，原定昨天下午由港開往印尼，後已改於今天上午啓行。據悉，該輪這次運出的貨物比平時大減，大部分是遲到港的貨物。出口貨約八百噸，這些貨物中，一部分是布疋，棉紗則沒有。

金馬今日運到港　新加坡圓鐵千噸

【本報訊】新加坡源金企業有限公司之「金馬」輪，今日將由新加坡載到圓鐵一千噸。該公司方面已通知收貨人，前往辦理提貨手續。該輪在港起落貨物後，將再開往新加坡。

截郵時間

今日空郵（星期六）

中國大陸	下午六時
非	上午十一時
亞丁、埃、黎巴嫩、西德、蘇丹	中午十二時
南越、泰、老撾、印、夏威夷、美、中南北美、印尼	下午一時
緬、荷、比、丹、瑞士、挪、意、法、瑞典、非洲、英	下午一時
泰、馬、北婆羅洲	下午四時
澳洲、新西蘭、菲、星、錫、台、日、巴林、菲律賓	下午六時
平郵　中國大陸	下午六時
法、比、荷、西德	中午十二時
南朝鮮	下午二時
西印度、西巴基斯坦、亞丁、埃、瑞士、東歐	下午三時
琉球群島、日、台	下午五時
美國、中南美	下午五時
澳門	上午十一時、下午二時半、六時

明日空郵（星期日）

法、奧、意、南越、加拿大、巴基斯坦、瑞士	中午十二時
埃、荷、比、丹、挪、瑞典、美、西德	中午十二時
夏威夷、美國、中南北美	下午二時
澳洲、新西蘭	下午三時
泰、馬、北婆羅洲（山打根）、緬甸、寮改	下午三時
希臘	下午五時
台、日、菲、婆羅乃	下午六時
中國大陸	下午六時
平郵　澳門	下午一時
中國大陸	下午六時

飛機時刻

（如需了解當日各機變動，請向有關公司詢問。）

今日到港班機

泛美：東京來，晚上十時零五分到；曼谷來，下午三時四十五分到。菲航：馬尼拉來，上午十一時三十分到。國泰：馬尼拉來，下午六時十五分到；新加坡、曼谷來，下午一時廿分到；東京、大阪、台北來，晚上十一時到；亞庇、英國…四十分到。英國海外：東京來，下午四時零五分到；倫敦、新加坡來，下午三時四十五分到；法航與高棉：金邊來，下午四時五十五分到。倫敦、曼谷來，下午五時廿分到。馬來亞：新加坡來，中午十二時四十五分到。瑞士：孟買、曼谷來，下午四時零五分到。民航：台北來，下午五時四十分到。快達：東京來，上午九時十分到；悉尼來，晚上…。馬尼拉航：馬尼拉來，上午七時十分到。德航：西貢來，下午三時…；曼谷來，下午…。

今日離港班機

菲航：往馬尼拉，下午一時。泛美：往舊金山、東京，下午五時；往東京，晚上十一時廿分開。國泰：往亞庇，上午七時廿分；往馬尼拉，下午二時十五分開；往曼谷、新加坡，下午七時開；往東京、台北、大阪，下午四時開；往西貢、曼谷，下午四時開。英國海外：往仰光、倫敦，下午四時廿分開；往東京、倫敦，下午四時四十五分開。法航：往東京，下午五時開。瑞士：往東京，下午五時開。民航：往台北，下午四時五十分開。泰航：往曼谷，下午七時廿五分開。快達：往馬尼拉，下午四時開。馬來亞：往新加坡，上午十時開；往吉隆坡，上午九時開。德航：往東京，下午二時五十五分開；印航：往曼谷，下午三時四十五分開。

入口船期預告

船	名	開來港口	月日	公司
昕林勿	SLAMAT	歐洲新加坡	1月18	渣華
詩好頓	SCHOUTEN	印尼	1月18	渣華
明達	BRENDA	婆羅洲	1月18	海聯
宜蘭	I-LAN	高雄	1月18	遠東
日祥丸	NICHIYO MARU	美國日本	1月18	東方
寶樹雲	BOISSEVAIN	南非南美新加坡	1月18	渣華
安順	ANSHUN	湛江	1月18	太古
必發	BEERSHEVA	美國馬尼拉	1月18	新興行
吾妻山丸	AZUMASAM MARU	日本	1月18	大阪
亞馬利	ASMARI	曼谷	1月19	法郵
滿星丸	MANSEI MARU	日本	1月19	海聯
日出丸	HIDE MARU	非洲新加坡	1月19	大阪
協海丸	KYOKAI MARU	日本	1月19	東方
新德和	NEW TEH HU	日本	1月19	德和
萊諾	RAJAH	日本	1月19	鐵行
阿花倫	ASPHALION	英國新加坡	1月19	太古
東美	EASTERN MAID	日本	1月19	渣甸
龍安	LOON AN	日本	1月19	中暹
柏力天奴	PALATINO	意大利	1月20	天祥
美誠美	PROMINENT	曼谷	1月20	振盛行
芬崖	FERNCLIFF	馬尼拉	1月20	多利順
菲山度士	PHIL. JOSE ABAD SANTOS	菲律賓	1月20	大工
加利福尼亞	CALIFORNIA	馬尼拉	1月20	渣甸
蘇丹	SOUDAN	英國新加坡	1月20	鐵行
福浙	GLITA	印尼	1月20	順利
大成	TA CHENG	曼谷	1月21	大信
美中美	MICHAEL JEBSEN	曼谷	1月21	法郵
露鼎	ROEPAT	紐約	1月21	順昌
蘇彝士丸	SUEZ MARU	日本	1月21	大阪
東星	EASTERN STAR	上海	1月21	渣甸
福州	FOOCHOW	曼谷	1月21	太古
芝渣連加	TJITJALENGKA	日本	1月21	渣華
大安美	DIOMED	英國新加坡	1月21	太古
開拓	PIONEER MILL	紐約	1月21	美輪
日洋丸	NICHIYO MARU	美國日本	1月21	東方
菲律賓熊	PHILIPPINE BEAR	日本	1月22	大阪
嘉勃	LOMBOK	印尼	1月22	錦興
安娜碧琪	ANNA BAKKE	溫哥華舊金山	1月22	鐵行
高索華	KOSOVO	日本	1月22	華林
島根丸	SHIMABARA MARU	日本	1月23	日郵
羅哈士總統	PRES. ROXAS	洛杉磯舊金山	1月23	美郵
芙連些亞	FLINTSHIRE	英國新加坡	1月23	渣甸
平斯華利	BRONXVILLE	美國馬尼拉	1月23	銀行
芬谷	FERNDALE	美國	1月23	多利順
海多	HALLDOR	日本	1月23	多利順
海興	HAI HING	山打根	1月24	多利順
大月丸	DAIGETSU MARU	日本	1月24	順泰
西花利亞	WEST FALIA	歐洲	1月24	捷成
雷娜碧琪	RAGNA BAKKE	歐洲	1月24	鐵行
飛鷹	FLYING HAWK	紐約檀香山新加坡	1月25	和捷
好時	HOLSWORTHY BEACON	日本	1月25	太平
溫士德	WANSTEAD	澳洲新加坡曼谷	1月25	太古
奧連打	OLINDA	喀喇蚩孟買新加坡	1月25	鐵行
威爾遜總統	PRES. WILSON	舊金山	1月25	總統
司達馬士基	HERTA MAERSK	波斯灣印尼	1月25	捷成
萬謙士吉	VAN HEEMSKERCK	上海	1月26	渣華
萬華威	VAN WAERWIJCK	新港上海	1月26	渣華
加菲路總統	PRES. GARFIELD	美國日本	1月26	總統
日本郵	JAPAN MAIL	星洲	1月26	福來
夏利陸	HERMOD	上海	1月26	多利順
第八進榮丸	SHINEI MARU No.8	日本	1月26	日海
金壽丸	KANETOSHI MARU	日本	1月26	東方
沙華士泰	SCHWABENSTEIN	歐洲	1月26	捷成
太平	TAI PING	英國	1月27	多利順
谷麟碧琪	GUDRUN BAKKE	溫哥華洛杉磯舊金山	1月27	鐵行
伊利諾	ILLINOIS	舊金山	1月27	渣甸
施依丹	C.E. DANT	舊金山	1月27	渣甸
美靜者	AMERICAN CONTENDER	紐約	1月27	美輪
金利時	ASCANIUS	美國	1月27	太古
天津	TIENTSIN	上海	1月27	太古
廣東	KWANG TUNG	馬尼拉	1月28	太古
士打自由城	STRAAT FREETOWN	西非新加坡	1月28	渣華
唐安東尼	DON ANTONIO	馬尼拉	1月28	美郵
美加	MICA	歐洲馬尼拉	1月28	渣華
馬烈馬士基	MARIT MAERSK	美國	1月28	捷成
邊高	BENGLOE	英國新加坡	1月28	邊行
力打靈	NEDER RIJN	歐洲	1月28	渣華
芬邊	FERNSIDE	美國	1月29	多利順
高途士	CALCHAS	英國新加坡	1月29	太古
士打巴利	STRAAT BALI	南非南美新加坡	1月29	渣華
英山丸	EIZAN MARU	非洲新加坡	1月30	日郵
柯利近郵	OREGON MAIL	星洲	1月31	福來
西維亞	CERVIA	英國新加坡	1月31	太古
芬山	FERNHILL	美國	1月31	多利順
芬岸	FERNBANK	美國	1月31	多利順
巴拿馬	PANAMA	歐洲	2月2	寶隆
亞當斯總統	PRES. ADAMS	美國日本	2月2	總統

出口船期預告

歐洲線

船	名	開往港口	月日	公司
般納城	CITY OF POONA	英西德荷	1月18	銀行
伊利珍尼絲	EURYGENES	倫敦鹿特丹	1月19	美迅
柏力天奴	PALATINO	意大利	1月21	天祥
邊迦尼士	BENRINNES	歐洲	1月25	[illegible]
忌連利安	GLENLYON	歐洲	1月22	渣甸
馬芝安	MACHAON	利物浦	1月2[illegible]	太古
高索華	KOSOVO	歐洲	1月2[illegible]	華林
滋賀丸	SHIGA MARU	歐洲	1月24	日郵
哈華士泰	HAVELSTEIN	歐洲	1月24	捷成
哥倫布城	CITY OF COLOMBO	歐洲	1月25	銀行
安多拉	ANDORRA	歐洲	1月25	寶隆
麥地臣來	MADISON LLOYD	歐洲	1月25	渣華
力高巴	NICOBAR	歐洲	1月26	太平
加菲路總統	PRES. CARFIELD	歐洲	1月27	總統
邊多倫	EENDORAN	歐洲	1月27	邊行
卡頓城	CITY OF KHARTOUM	歐洲	1月27	銀行
安陸是士	ANCHISES	利物浦	1月30	太古
丹碧些亞	DENBIGHSHIRE	歐洲	1月30	渣甸
越南	VIETNAM	馬賽	1月31	法郵
舟山	CHUSAN	歐洲	1月31	鐵行
力加士泰	NECKARSTEIN	歐洲	1月31	捷成
亞當斯總統	PRES.ADAMS	歐洲	2月3	總統
金馬迪	COMORIN	倫敦	2月6	鐵行
安天樓	ANTENOR	歐洲	2月6	太古
山城丸	YAMASHIRO MARU	歐洲	2月7	日郵
萬里新	MAURICIEN	歐洲	2月8	法郵
士巴尼吉	SPAARNEKERK	馬賽漢堡	2月8	渣華
摩利亞	MORELIA	漢堡鹿特丹	2月9	寶隆
邊尼華士	BENNEVIS	歐洲	2月9	邊行
諾福克丸	NORFOLK MARU	歐洲	2月9	大阪
萊茵	RHEINLAND	歐洲	2月10	捷成
大賓利	THERMOPYLAE	歐洲	2月12	多利順
邊羅文	BENLOMOND	歐洲	2月12	邊行

印·巴·中東線

船	名	開往港口	月日	公司
吾妻山丸	AZUMASAN MARU	馬德拉斯科威特	1月19	大阪
萊諾	RAJAH	吉大港加爾各答	1月20	鐵行
東美	EASTERN MAID	加爾各答	1月20	渣甸
柏力天奴	PALATINO	[illegible]	1月21	天祥
忌連利安	GLENLYON	亞丁	1月22	渣甸
馬芝安	MACHAON	蘇彝士	1月22	太古
滋賀丸	SHIGA MARU	亞丁雅得港	1月24	日郵
哈華士泰	HAVELSTEIN	亞丁雅得港	1月24	捷成
麥地臣來	MADISON LLOYD	亞丁	1月25	渣華
力高巴	NICOBAR	亞丁	1月26	太平
海多	HALLDOR	印巴	1月26	多利順
邊多倫	EENDORAN	蘇彝士	1月27	邊行

東南亞線

船	名	開往港口	月日	公司
恒生	HANG SANG	山打根	1月18	渣甸
格蘭福	GREENFORD	新加坡	1月18	華夏
吾妻山丸	AZUMASAN MARU	新加坡	1月19	大阪
大福山	TAIFOOKSHAN	曼谷	1月18	順昌
海皇	HOI WONG	新加坡檳榔	1月18	捷順
寶連德	SLINDE	雅加達	1月19	亞非
新麗都	CELESTIAL	山打根	1月19	聯華
萊諾	RAJAH	新加坡	1月20	鐵行
迪亞納	DIANA	印尼	1月20	通運
明達	BRENDA	婆羅乃	1月20	海聯
協海丸	KYOKAI MARU	馬尼拉	1月20	東方
東美	EASTERN MAID	仰光	1月20	渣甸
柏力天奴	PALATINO	新加坡	1月21	天祥
龍安	LOON AN	曼谷	1月21	中暹
美誠美	PROMINENT	曼谷	1月21	振盛行
日洋丸	NICHIYO MARU	新加坡檳榔巴生	1月22	東方
蘇彝士丸	SUEZ MARU	新加坡	1月22	大阪
福安	FOLK ON	印尼	1月22	遠東

（左接出口船期預告）

船	名	開往港口	月日	公司
忌連利安	GLENLYON	新加坡	1月22	渣甸
馬芝安	MACHAON	新加坡	1月22	太古
高索華	KOSOVO	新加坡	1月23	華林
芝渣連加	TJITJALENGKA	新加坡	1月23	渣華
滋賀丸	SHIGA MARU	新加坡	1月24	日郵
哈華士泰	HAVELSTEIN	新加坡	1月24	捷成

汕頭·上海·天津線

船	名	開往港口	月日	公司
加提根些亞	CARDIGANSHIRE	新港上海	1月18	渣甸
福羅里安	FLORIAN CEYNOWA	上海	1月19	天祥
天津	TIENTSIN	上海	1月19	太古
緬甸	BURMA	上海	2月8	太平
東月	EASTERN MOON	上海	2月9	渣甸

基隆·釜山·日本港口線

船	名	開往港口	月日	公司
越南	VIETNAM	日本	1月18	法郵
多富怡美利	DOLPHEVERETT	日本	1月18	福來
日出丸	HIDE MARU	日本	1月19	大阪
亞斯瑪利	ASMARI	日本	1月20	法郵
加利福尼亞	CALIFORNIA	日本	1月21	渣甸
法蘭士德	FRANCIS DRAKE	日本	1月21	捷成

非洲線

船	名	開往港口	月日	公司
蘇彝士丸	SUEZ MARU	南非	1月22	大阪
菲律賓丸	PHILIPPINE MARU	西南非	1月23	大阪
芝渣連加	TJITJALENGKA	南非	1月23	渣華
明倫山丸	MEIRINSAN MARU	東非	1月25	大阪
萬華威	VAN WAERWIJCK	東非	1月28	渣華
萬謙士吉	VAN HEEMSKERCK	西南非	1月29	渣華
漢與甲	HOHENFELS	東南非	1月30	新興行
德安華	TATIANA	西南非	1月31	順昌
會津丸	AIZU MARU	北非	2月9	日郵

美洲線

船	名	開往港口	月日	公司
金熊	GOLDEN BEAR	美國	1月18	美輪
愛菲馬士基	EFFIE MAERSK	美國東岸	1月18	捷成
必發	BEERSHEVA	美國	1月19	新興行
國川丸	KUNIKAWA MARU	中美	1月19	太平
伊利珍尼絲	EURYGENES	美國	1月19	美迅
讚岐丸	SANUKI MARU	美國	1月19	日郵
芬崖	FERNCLIFF	溫哥華舊金山	1月20	多利順
加利福尼亞	CALIFORNIA	美國	1月21	渣甸
蘇彝士丸	SUEZ MARU	南美	1月22	大阪
菲山度士	PHIL. JOSE ABAD SANTOS	美國西東岸	1月22	大工
麥迪遜總統	PRES. MADISON	美國	1月22	總統
開拓	PIONEER MILL	美國	1月22	美輪
芝渣連加	TJITJALENGKA	南美	1月2[illegible]	渣華
君川丸	KIMIKAMA MARU	美國	1月2[illegible]	太平
最上山丸	MOGAMISAN MARU	美國	1月24	大阪
華盛頓	WASHINGTON	加美	1月25	渣甸
菲律賓熊	PHIL. BEAR	美國	1月26	美輪
雷娜碧琪	RAGNA BAKKE	加美	1月26	鐵行
飛鷹	FLYING HAWK	美國	1月26	和捷
加菲路總統	PRES.GARFIELD	美國	1月26	總統
日本郵	PAPAN MAIL	溫哥華美國	1月27	福來
麥時來	MUSI LLOYD	美國	1月27	渣華
海榮	GLORY OF THE SEAS	美國	1月27	滙美
美靜者	AMERICAN CONTENDER	美國	1月28	美輪
大賓多	TROUBADOUR	美國	1月28	多利順
祥榮	SIAN YUNG	美國	1月29	港郵
新利華利	SUNNYVILLE	加美	1月30	銀行
唐安東尼	DON ANTONIO	美國	1月31	美郵
林將軍	GENERAL LIM	美國	1月31	美郵
多賓馬士基	TOBIAS MAERSK	美國	2月2	捷成

澳洲線

船	名	開往港口	月日	公司
芝利華	TJILUWAH	澳洲	1月20	渣華
法蘭士德	FRANCIS DRAKE	澳洲	1月21	捷成
安娜碧琪	ANNA BAKKE	西澳洲	1月24	鐵行
東星	EASTERN STAR	澳洲	1月25	渣甸
谷麟碧琪	GUDRUN BAKKE	西澳洲	1月30	鐵行
天津	TIENTSIN	澳洲	2月1	太古
亞羅士	AROS	澳洲	2月11	天祥

今日明日出入口船隻

今日入口船隻

船	名	來往港口	停泊地點	公司
亞特那士	ATREUS(最早)	英國新加坡	太古棚	太古
芬澳	FERNBROOK(上午六時)	美國	A21	多利順
海利	HAI LEE(上午七時)	曼谷	B7	多利順
日本	JAPAN(上午七時)	歐洲馬尼拉	九龍倉棚	太平
順華	SKARVA(下午一時)	美國日本	A8	海運
[illegible]	HULDA MAERSK(下午四時)	日本	A32	捷成
[illegible]	TJIWANGI(上午五時)	澳洲日本	九龍倉棚	渣華
加提根些亞	CARDIGANSHIRE(下午三時)	倫敦新加坡	九龍倉棚	渣甸
金馬	KUDA MAS(下午)	新加坡	油蔴地	源源
基士頓馬士基	KIRSTEN MAERSK(下午七時)	新加坡	B16	捷成
廣平	KWANG PING(下午)	高雄	油蔴地	大信
新麗都	CELESTIAL(下午)	金邊	油蔴地	聯華
亞西	R.C. RICKMERS(中午)	歐洲蘇丹港曼谷	A34	華夏

今日出口船隻

船	名	來往港口	停泊地點	公司
寶華	BRAVO(上午六時)	亞庇古晉婆羅乃	油蔴地	聯華
大寶石	TAI POO SEK(下午一時)	新加坡檳榔	A28	順昌
意士提利馬士基	ESTELLE MAERSK(上午七時)	印尼	B6	捷成
有田丸	ARITA MARU(下午)	中南美洲	A7	日郵
安土山丸	AZUCHISAN MARU(下午)	新加坡喀喇蚩孟買	A3	大阪
亞美泰	AMITA(下午)	西貢	油蔴地	德和
海明	HAI MENG(下午)	山打根	B2	多利順
奧根菲	OCKENFELS(上午十一時)	新加坡東南非	A32	新興行
菲律賓熊	PHIL. BEAR(上午十時)	菲律賓	A2	美輪
浩生	HO SANG	斗湖	B4	渣甸
萬里新	MAURICIEN(中午)	日本	九龍倉棚	法郵
仙力士	JESENICE(下午)	日本	A26	華林
沙域	SHAVER(下午)	西南非	A4	新興行
太原	TAIYUAN(上午十一時)	澳洲	A31	太古
雅麗美	ARAMAC(下午八時)	澳洲	九龍倉棚	鐵行
士巴尼吉	SPAARNEKERK(上午三時)	日本	九龍倉棚	渣華
海生	HAI SENG(下午)	高雄	油蔴地	大信
山打根灣	SANDAKAN BAY(下午)	日本	油蔴地	聯華
國平	KUO FU(下午)	高雄	油蔴地	遠東

明日入口船隻

船	名	來往港口	停泊地點	公司
般納城	CITY OF POONA	日本	九龍倉棚	銀行
美興	MUI HENG	曼谷	B	振盛行
美邦丸	MIKUNI MARU	新加坡	A24	日郵
多富怡美利	DOLPHEVERETT	加爾各答新加坡	B	福來
威靈頓城	CITY OF WELLINGTON	歐洲	九龍倉棚	銀行
福羅里安	FLORIAN CEYNOWA	歐洲新加坡曼谷	A	天祥
愛菲馬士基	EFFIE MAERSK	馬尼拉	A5	捷成
春日山丸	KASUGASAN MARU	非洲新加坡	A	大阪
格蘭福	GREENFORD	天津上海	B1	華夏
金熊	GOLDEN BEAR	菲律賓	A	美輪
希爾特	HILD	上海	B2	華夏
越南	VIETNAM	馬賽西貢	九龍倉棚	法郵

明日出口船隻

船	名	來往港口	停泊地點	公司
大寶來	TAIPOOLOY	新加坡檳榔	B8	順昌
沙班	SABANG	馬尼拉歐洲	A33	太平
亞洲	ASIA	新加坡意大利	九龍倉棚	天祥
美西美	JACOB JEBSEN	曼谷	B12	振盛行
大天丸	TAI TEN MARU	西南非	A1	太平
厚德馬士基	HUCDA MAERSK	南西非	A32	捷成
日本	JAPAN	釜山	九龍倉棚	太平
美邦丸	MIKUNI MARU	日本	A24	日郵
海利	HAILEE	日本	B7	多利順
開拓	PIONEER MOOR	美國	北角棚	美輪
順華	SKARVA	美國	A8	海運
山國丸	YAMAKUNI MARU	西北太平洋	A10	[illegible]

M. M.　新型客郵「越南」（VIETNAM）直往神戶，橫濱　一月十七日落貨　十八日下午開行　貨客如蒙惠顧，請駕臨本公司華人船務部接洽　法國郵船公司啓

"N" LINE REGULAR SERVICE　明達輪 M.S. "BRENDA"　元月十九日落貨　二十日開行　直放 亞庇 婆羅乃　海外聯合海運有限公司　李寶椿大樓

海皇 M.S. "HOI WONG"　直航 石叻 庇能　元月十七日落貨　十八日開行　搭客搭船付貨請駕臨本公司接洽　文咸西街六十八號　捷順船務有限公司啓

新麗都 M.V. CELESTIAL　元月十八日收貨　十九日開行　直運：山打根、斗湖　代理：聯華船務公司啓

「格蘭福」S.S. "GREENFORD" 由天津，上海來。定於一月十七日下午抵港，泊B一泡。一月十八日開往星加坡。

「希爾特」S.S. "HILD" 由上海來。定於一月十七日下午抵港，泊B2泡。請各收貨人速來本公司辦理提貨手續。付貨請到李寶椿大樓五二八室聯華船務公司接洽。華夏企業有限公司啓。中國銀行大廈十三樓。

RICKMERS-LINE, HAMBURG.　「亞西」M.S. "R.C.RICKMERS" 由漢堡、安特衛普、蘇丹港來。定於一月十六日中午抵港，泊A34泡。請收貨人速來本公司辦理提貨手續。華夏企業有限公司啓。中國銀行大廈十三樓。

大寶來 S.S. TAIPOOLOY　即日落貨　十七日下午開行　直透 石叻 庇能
大福山 M.S. TAIPOOKSHAN　一月十七、十八日落貨　十八日下午開行　直透 暹羅
大寶宮 M.V. HOI KUNG　一月廿二、廿三日落貨　廿三日下午開行　直透 石叻 庇能
順昌航業有限公司啓　電話：44188　44512

輪船停泊表

船	名	停泊地點	公司
恒生	HANG SANG	[illegible]	渣甸
舟山	CHUSAN	九龍倉棚	鐵行
大西洋星	ATLANTIC STAR	B10	華夏
南極洲	ANTARCTICA	A34	僑利
邊羅文	BENLOMOND	九龍倉棚	邊行
東海	TUNG HAI	油蔴地	東海
安天樓	ANTENOR	太古棚	太古
海成	CLARA JEBSEN	B3	多利順

港府場足球表演賽
紅星夜襲港聯
雙方實力相埒比賽將會有看頭
票價四種最高三元半 十時起續作預售

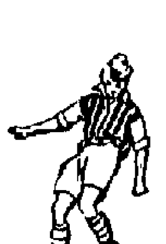

今晚八時，港府球場有一場瑞士紅星隊與港聯的足球表演賽……

港聯賽聯隊

紅星隊

訪泰落敗 昨晚抵港
紅星似非過江龍
隊中無國腳近期賽績亦非絕佳
最佳人腳今上陣領隊對勝負未敢預料

瑞士蘇黎世紅星足球隊，於昨日下午五時許由泰國乘飛機抵港……

愉園明晨赴澳與紅星賽小球

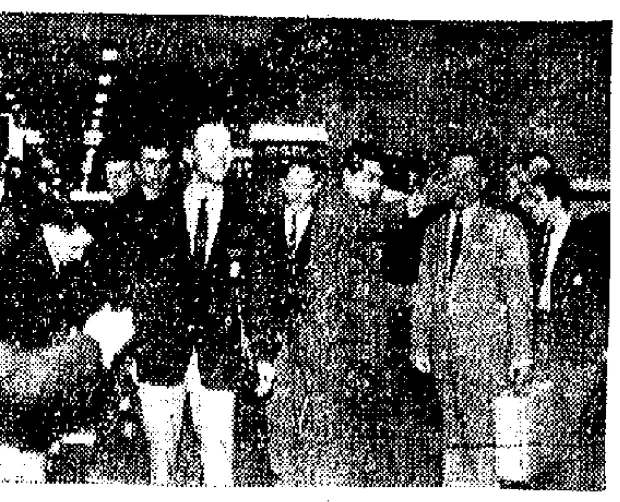

論 戰

港有取勝本錢
關鍵在乎門志

·西坡居士·

本屆球季觀衆大增
較之去屆增近五成
門票收入亦比去年同期增四成

女籃賽過程緊湊
自力女險勝公民
幸運警察昨亦分獲勝利

新春迎戰丹麥隊
華聯陣容產生
正選配搭好副選亦不俗

全國速度滑冰賽
破三項全國紀錄

今花墟舉行
警察運動會

谷中又爆小冷門
東昇拚和星島
各二之比競爭過程夠刺激

今日足球賽程

港代表對瑞士隊		港府球場	三時卅分
乙組聯賽			
獄吏對漢英		赤柱球場	四時正
天園對中華		小榮灣場	四時正
五一七對流浪		掃桿埔場	四時正
怡和對郵政		嘉路連山	四時正
荷蘭對綿私		跑馬地場	四時正
丙組甲聯賽			
港青對空軍		掃桿埔場	二時卅分
警察對大埔		嘉路連山	二時卅分
九青對船艦		跑馬地場	四時正
丙組乙聯賽			
電氣對添馬		跑馬地場	二時卅分
灘頭對中青		跑馬地場	二時卅分
漁聲對天天		跑馬地場	二時卅分
電話對消防		跑馬地場	四時正
風由對滿大		跑馬地場	四時正

珠江牌

果糖年賀

糖軟果水 糖汁果 糖子椰 果糖式中

品佳禮送·觀美裝璜

總經銷：欄合長 電話：441473

信有館辦多士·司公品食·司公貨國

紐約世界中央公園 大中華皇宮金牙 光宮城臺樂

今週八續撲行些 天末院飛快映！

大陣仗 大爆場 得翼行頂

港出武片 星品俠霸 場緊張面 鏡頭化

整個故事高潮 全部劇情肉戲

武林聖火令
全片結局

同場加映 武林俠客 特輯

林家聲 陳好逑 陳寶珠 李紅 李香琴 鄭君綿 主演

翠鳳·柳青·客串

普慶 國泰

依然旺盛·今日早場

威震九龍 港路一帶

金鷹

導演 陳靜波

高遠 朱虹 陳娟娟 張錚 翁午 主演

鳳凰出品

滿 (天明光藝)

八荒英雄傳

今天請早 小姐的丈夫

京華·黃金·樂都 今天最後

七仙女

周璇 漁家女

導演 卜萬蒼

美麗宮 殲敵浴血戰 片上中文

珠江 今天十一時半早場 櫻上君子

銀都 今天起映 瘋婦

百樂門 今天歡映 神龍三劍俠

利舞台 新華·豪華 大華 新新·麗都 娛樂·荷李活 普慶 皇都·麗聲·台皇

平西誌

六三大三隊

飛天老爺 續車集

軍人魂

名花有主

金鷹

快樂青春 WONDERFUL LIFE

精美大方　清雅舒適
國產床單花色新
目前市上到貨花款多達百餘種

・滌濤・

農曆新年快到，經濟稍爲寬裕的人家，都將房間佈置一新，除添置日用陳設品外，還會添購一些床上用品如床單、床冚等。

一張精美大方的床單，會使人有清新舒適之感。國產床單花式圖案設計新穎美觀大方，有龍鳳花、四季花、羅紋色地對角花、綿地彩條花、羅紋格仔圖案花和素色羅紋提花床單等等，每種床單的圖案花色都獨具風格，顏色鮮豔、清雅的都很齊全，其特點是濃豔而不俗，雅而不素，每款花式分粉紅、咖啡、淺黃、淺綠等。其中一種四季花，設計頗爲新穎，在羅紋地上印着多朵多姿的四季時花，遠望下去，好像是一朵鮮花正開放着，在花朵下更印有色條子，把整張床單襯托得甚爲清雅大方。另一種圖案稱爲仔花床單，設計精細，在每一個羅紋地的方格上，都有一條金魚或一朵圖案花，金魚形狀生動，栩栩如生，一張鋪在床上，將令你有無比舒適。如選下來要畫面熱鬧，色澤鮮豔的，則可選購鴛鴦戲水、龍鳳花等床單。

目前在市上出售的國產床單花式品種多達一百餘種，只要跑到各國貨百貨公司床上用品部瀏覽，保證你能選購到令你滿意之床單。

國產床單除圖案花式美觀大方外，其最大之特點是，因它選用優質棉紗與高級士林染料，加以精工織成，布面光潔，質地幼結爽滑，堅牢，久經洗滌也不會脫色，如白地的床單，則具有越洗越白之優點。

現在市上出售之國產床單，大、小尺碼齊全，有五四乘七八吋、六八乘八六吋、六〇乘九〇吋、八〇乘九〇吋、九〇乘一〇八吋和七二乘九〇吋等，適合各種床鋪用以鋪蓋自用都很適合。

迎春賀歲
國產床上用品介紹
第五期

辨別純羊毛毡與混紡毛毡小竅門

純羊毛毡與混紡毛毡的價格爲十與一之比。這回來港的內地純羊毛毡、人造毛毡和駝毛毡値得大加推薦。還有新出品茄士咩毡……。

・一記・

往年，國產人造毛毡、棉毛毡、遊客毡以至純羊毛毡，也有一些到港，但質量從未有像最近來貨那麼好，花色也從未有像最近幾個月那麼多。這回來的人造毛毡，行內人誰都承認比過去好得多。這回來的純羊毛毡，多了許多花款和色澤，從質料到樣式，可以說以全新的面貌同顧客見面。此外，這回還多了駝毛毡和茄士咩毡這兩個很突出的新品種。

人造毛毡不脫毛

用人造毛毡，最怕脫毛，蓋上一夜，明早起來「一身毛」，令人十分難受。目前的國產人造毛毡，已做到了全不脫毛：用衣服擦，不脫毛；用五個指頭抓，也不脫毛；反覆使用，亦不脫毛。這些試驗都是簡便不過的，讀者去買毡時，都可以試試，包保當堂見功。

人造毛毡是「大路貨」，一張六〇吋乘八〇吋毡（重三・五－四磅），以二十二、三元便可買到（最平的十多元一張），七〇吋乘九〇吋毡（重五－六磅）也不過三十三、四元一張，能夠買得起的人是多的。今年這些毡的質料不但不脫毛，而且比之同類的外國貨，手感較爲柔軟。今年的花型多達好幾十種，每一類花款都有駝色、棗紅、橙色和綠色等四個色，相當醒眼。

辨別毛毡辦法

純羊毛毡來貨，過去爲長毛毡，又稱粗毛毡；現在到的大都爲幼羊毛毡，都是如假包換的純羊毛。

是純羊毛毡還是混紡羊毛毡，通常人是不易分別的。但是必須要善於分別。分別的方法，主要有兩個：

第一，燒毛。人造毛毡的毛遇火，很快燃燒，發出的氣味，雖然有些臭，但不濃烈，灰是白色；純羊毛毡的毛燒後撚做一團，色較黑，味較臭。

第二，手感。目前到港的內地純羊毛毡，摺疊一撚，鬆軟如海綿，可是很有彈性，毛幼而勻滑，細滑得很；混紡羊毛毡，毛比較粗，不如純毛毡之軟滑，彈性小。

混紡毛毡每張不過二、三十元，純羊毛毡每張一百二十元到一百卅元（七〇吋乘九〇吋，減去只能造六〇吋乘八〇吋）；兩種貨色，兩種價錢，千萬不要弄錯。當然，國貨公司是不會把這兩種毛毡混同的。

今年到港的純羊毛毡，有一類是純色的，包括鵝黃、深淺綠、粉紅、橙色和駝毛色等色，色澤清新，雅潔大方；另一類爲提花純毛毡，提花又分兩端提花和成張提花。提花的圖案，有油畫風格，優雅閒又不脫東方情調。這種毡子保溫性很強，來貨十分搶手。

國產床單經洗耐用顏色嬌艷

天然色澤駝毛毡

新產品駝毛毡，從顏色到質料，都別樹一格。由於受到很大的歡迎，因此目前市上存貨恐怕不會多，有些公司可能已經賣斷了市。它有天然色澤——駝色，這是任何染色所無法仿效的；毡身手感有如純羊毛毡那麼柔軟、幼滑，但是保溫性能特別強。有人說，一張七〇吋乘九〇吋的重磅駝毛毡，差不多抵得上一張較薄的單人用棉胎那麼暖和，它同純羊毛毡都十分適合香港的秋、冬、春三季使用。價錢約一百六十元。

一件使你失望的事

特別値得一提的是來自內地的茄士咩毡，這是所有來毡中最貴的一種，也是新品種。來貨只有純淨統一色調，色澤之調和協調，爲毡中之佼佼者；手感之柔軟，質地之緊軟，彈性之大，都可以用「特別」二字表示之。這種最名貴的毡子，價格並不低，每張要二百二十五元。手上「水頭充足」的人是很奇怪的，只要貨料樣色好很出衆，心裏暗歎，商價是不在乎的。據我了解到的內幕消息是，這種毡的到貨，全爲大華國貨公司一宗購去，可是大華開張的第一天，就給鍾貨的人先搶了大半天，原來說數貨消了。對不起的是，貨不到的！但不要緊，今年秋冬天還有來貨，據說去年來的只是六〇吋乘八〇吋貨色，今年估計有七〇吋乘九〇吋貨到；當然，後者價錢會更高一些的。

遊客毡比較比較

此外，內地遊客毡銷港已有多時。最近到的遊客毡除六〇吋乘八〇吋尺碼外，還有七〇吋乘九〇吋尺碼。這些質地結實、寬身、耐用的毛毡，色較外國貨鮮，毛份比外國貨多且好（外國有不少同類貨用人造毛織造），因此手感比較柔軟一些，每張卅五元左右到四十五元左右。

七彩提花純羊毛毡爲美、大方的床冚

農曆新年佈置床鋪
選購那些床上用品

・百瑰・

人的一生，有一半時光是在床上度過的。把床鋪佈置得舒適一點，美觀一點，使你在夜裏可以獲得愉快的休息和美妙的睡眠，而白天精神充沛，活動起來更加有勁，這眞是很値得的。

談到床鋪的佈置，這得看居室的環境和各人的經濟條件以及不同的審美觀等等而定。一般來說，床上用品的顏色和質料，應列入整個室內佈置的一部份，它跟室內的其他佈置物是應該諧調的。至於種類，通常不外乎被子、墊褥、枕頭、床單、床冚、蚊帳，夏天加上席子等。現在春節將要來臨，許多人家都要添置一些新的床上用品，在這兒談談，也許可供大家作個參考。

床單與床冚，同床鋪佈置的好壞有頗大的關係。選擇床單，旣要好看，又要耐用。國產床單的特點就是結實耐磨。我家大人用的「大來」和「大統」厚床單，已經用了十一二年，雖然舊了一點，但還沒有破。用床單，單色、方格、織花式無花的較爲清雅，也較便當（用舊一面可翻另一面用，中間破了剪開，把兩邊掉過來縫起，還可派用場，而且不俎觀瞻）。如果你喜歡熱鬧，也可選彩色大花大朵的圖案。各色床單，四尺的都是七元上下，六尺的也才是十多元一張。

新婚和送給親友，湘繡的龍鳳床具是最夠「威」的。每套一百元至一百二十元，包括長枕一個、方枕一對、床單一張。若配以綢緞底繡花床冚（每張一百三十多元），緞底補貼花床冚或北京產緞底補繡花彩色緞床冚（六十元一張），再加上繡花被面，則花團錦簇，喜氣洋洋矣！

配西式房間，平時用的較考究的床冚，最理想莫過於汕頭抽紗和扣布底補貼繡的兩種了。這兩種床冚，底色清雅，花數和色調多半趨於灑脫，而且能一洗再洗，特別是白扣布補貼花的一種，越洗越靚，一眼隨便用十幾年都不會褪色。它可以採繡被套的淨深，又收賞心悅目、點綴裝飾之效。

以香港的氣候說，據我個人的經驗，蓋被子不宜太重的；最理想是一張薄而寬的被，另加一張毛毡。天氣稍冷的時候，蓋毛毡或薄被，等到大冷時，在薄被上加毛毡。之後，或加或減，可靈活處理。

毛毡和被子目前以國產的質地比往年有很大的進步，種類比往年多了很多，一般貨價都不貴。

適合一般人購買的國產被子，正廣花棉胎，定價是四元半一斤。四斤一張的才十八元（有麵有重，價錢照算）。絲棉被附有熱貨內袋的，三斤一張的一百一十八元，四斤的一百五十五元，五斤的二百二十六元。富華紡內袋的，市斤重是二十元。絲棉被一律附送有拉鍊的透明膠被袋。內被的顏色有天藍、粉紅、淺綠色。駝絨被三斤（六〇吋乘八六吋）九十元。四斤的單人被布面的一百一十八元，四斤的雙人被一百二十五元；緞面的四斤重一百二十五元，花緞面的百三十五元，素緞面的四斤重二百二十五元。

枕頭當然是不能少的，國產純木棉白紡布袋的枕頭，小號一尺四寸的三元一個，中號一尺六寸的四元一個，最大的一尺八寸，五元一個。枕套有抽紗、繡花和貼繡的幾種，普通布質枕套是三四元一對，綢緞底的刺繡枕套約二十元左右。

上海床冚免漿免熨

上海織布床冚歷史悠久。近年來貨質地越出越靚，在本地市場銷路很大。

該種織布床冚，以上等純棉紗織製成，質地幼結，組織堅實，經久耐用。織布床單最大之好處是免漿免熨，早上洗晚上便可用。花色鮮艷美觀，多爲彩條間和格子間，色澤調配得極其和諧奪目，有紫色、粉紅、淺咖啡、淺藍……等。尺碼有九〇乘一一〇吋、七二乘九〇吋和八〇乘一〇〇吋等，適合大床和獨瞓床用。售價不算貴，每張約售十餘元，新年在望，買番一張織布床冚應用確實是有必要的。（京）

國產床單

龍鳳花　四季青花　蘇東

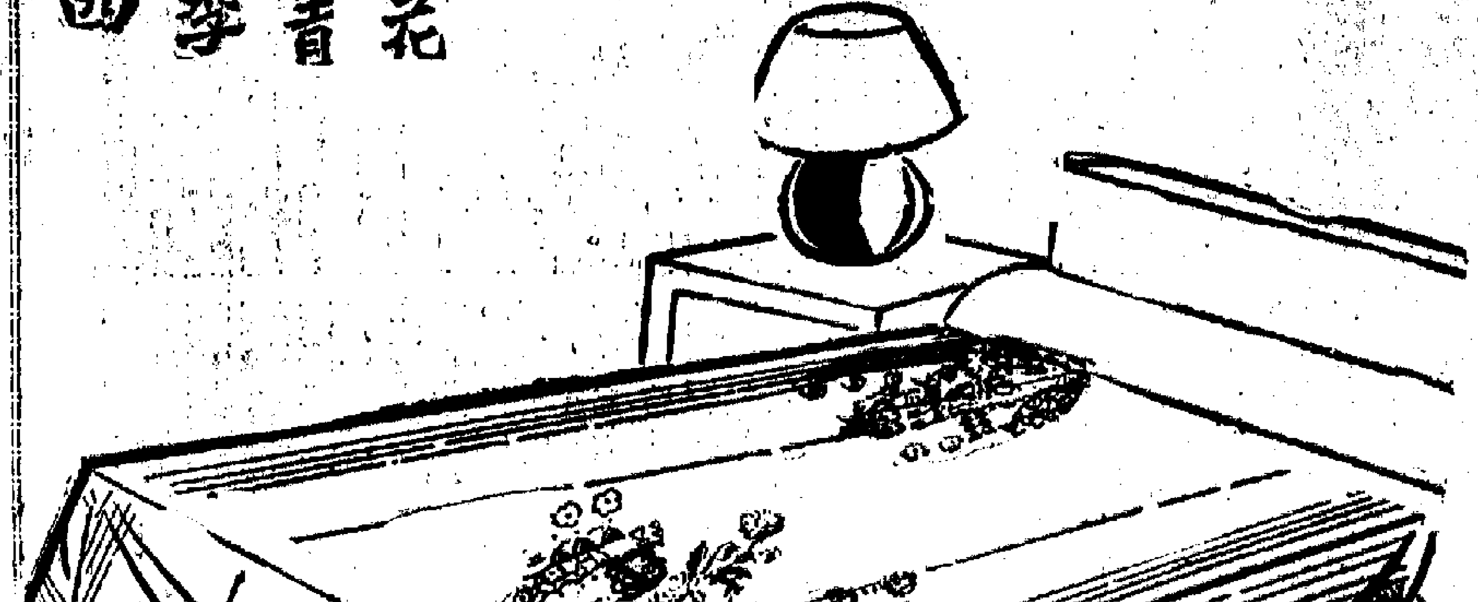

各大國貨百貨公司均有出售

中國製造　純羊毛毯　遊客毯　人造毛毯

顏色鮮艷・花式新穎
織造緊密・柔軟溫暖

春燕牌
天鵝牌
芙蓉牌

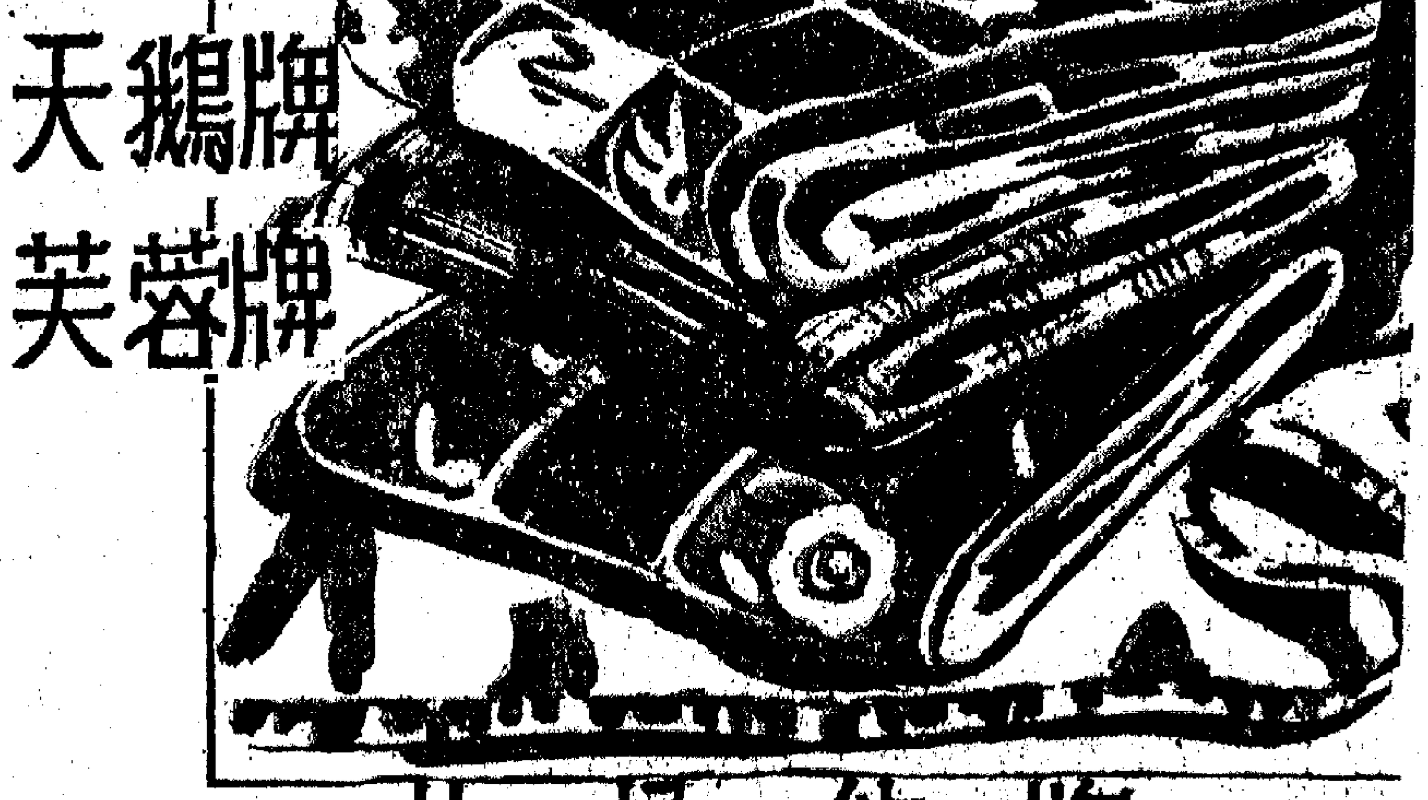

北極熊牌
高級純駝毛毯

各大國貨公司有售

中國紡織品進出口公司天津分公司　總經銷　中國中發有限公司
天津大沽中路114號　香港文咸東街九一至九三號

一生奸詐徐世昌

·蘇憲·

老奸巨滑

不過，當上了總統並領了全部需用錢一百五十萬元以後，徐世昌很快發現自己處於兩大勢力之間：直系首領曹錕想當副總統；皖系首領段祺瑞也有同好。徐旣不願其中任何一人當選而受到牽制，更怕來了一個副總統把自己的地位擠掉。

於是，徐世昌大耍其手腕，兩面應付。他派親信吳笈孫到保定勸曹錕：「總統和三爺（指曹）、芝老（指段）情同一體，都賴鼎力臂助。不設副總統，總統左右為難。可否請三爺暫時放棄，總統也勸芝老放棄，以致睦誼。」曹錕答道：「好！要一個副總統幹什麼？我首先表示放棄。我也勸芝老放棄。」因為這樣，在徐世昌的總統任內，一直沒有副總統。

活曹操飲酒賦詩

徐世昌這個「活曹操」，對捧他上台的安福系，也是用了心機的。他一上台，就竊聘舊交通系首領梁士詒等人，聯合新國會中的非安福系分子，另組不公開的政治小集團，與多數黨安福系相對抗。

徐世昌還要敷衍老百姓。當時內戰頻繁，老百姓對軍閥極為厭惡。徐於是標榜自己是文治派，與北洋軍閥完全是兩回事。

他在總統府內設有「晚晴簃」詩社，每星期日集會一次，召集前清遺老樊樊山、易實甫、嚴範孫等人，飲酒賦詩。又在馬鑑群家設「菲學研究會」，研究書畫。

榮獲法國博士

後來，徐世昌因為另有一筆十萬元的收入（是借款回佣或幕提成之類），將它轉賄給黃郛，由黃郛代作「歐戰後之中國」一篇文章。不料徐世昌由於這篇捉刀的文章，竟得到法國文學博士的頭銜。他老年有時穿西裝拍照，就是受了法國文學博士的激勵。

收攬人心

直皖兩系的爭權奪利，到了一九一九年（民國八年），矛盾逐漸顯著。這時，徐大總統對皖系頗有煩言，這是因為：（一）段祺瑞以責任內閣為藉口，以氣勢凌徐；（二）皖系徐樹錚飛揚跋扈，徐總統難以長期忍受；（三）段內閣一系列對日本軍國主義獻媚的行為引起全國公憤。於是，徐支持直系主張的南北議和，藉以收攬人心，敷衍各方。這最後一種情勢，美國也沒有放過，口口聲聲以「和平」與「南北議和」為念，其實是想分嘗鄰鬻而已。（十）

社交場合中的媒介：名片

無涯

名片是社交場合中的媒介物，尤其是在目前香港這樣的社會中，商人請客、登門拜訪、饋贈禮品，或者談攏一宗生意，似乎處處都用得着它。由於名片與商業社會的關係特深，有些人便認為它是商業社會的產品。其實並不如此。在我國，名片的歷史已甚悠久，據可靠的記載，最初使用名片的是漢代，漢初叫名片做「謁」，漢末則叫「刺」。最初的名片是削木書字，後來才改用紙張書寫姓名；[illegible]「長安平康坊妓女所居，每年新進士以紅牋名紙，遊謁其中。」這則說明了唐代名刺已由竹木進到紙的階段。

最舊式的名片是用紅紙印刷，高約七寸，寬約三寸，所印的姓名或商號每字寸餘，多是楷書，[illegible]；所用字體，如果自己工於書法，多是親自動筆，否則便請擅書法的名家揮毫。五、六十年前的書法家，寫名片的潤金相當[illegible]，是可以想見的。

到了清末，名片才漸由狹紅紙而改變為體積較小的半硬性白紙，這是舶來的新產品，由於攜帶方便，人們多喜歡採用它，而狹紅紙的一種，從此被拋棄。就是到了今天，這種硬性白紙的名片還極為流行。

五、六年前，更有了一種名片隨着商業社會的競尚風氣，物物講究新奇，製成的所謂「[illegible]名片」[illegible]，在姓名四周，還加上金色圖案花紋，玲瓏浮凸。這種豪華的名片雖有不會褪色、不易殘舊、不會浸水、不怕肥色等優點，但商業味道太重，人們嫌其庸俗，故使用者仍不多。

自從清末以還，不但名片的式樣變了，而且文字也五花八門的多起來，除了姓名、別號、籍貫之外，為的是便利交際，就印上了現任職務的名稱。還有些喜歡出風頭的，甚至把不相干的舊時職務也排印出來。而那些因職務關係要與洋人接觸的，則在名片的正反兩面分別印上中英文的姓名、職位、地址。還有些人，根本不識外文，也沒有國際友人的往來，但為了充時髦，也加上了羅馬拼音的姓名，表示他的交遊中外。

一般吃圍飯的馬路政客們（尤其是十餘年前的上海）的名片，多是羅列了無數銜頭，企圖抬高自己的社會地位。其實，這種做法，除了招致別人對他們的蔑視眼光之外，便沒有任何用處。

在香港這個社會裏，什麼都要講「物盡其用」，廣告更是無孔不入；在此一原則之下，有許多人便在自己的名片上印上商品的商標，好像要別人認識他的貨頭比認識他本人來得重要。但另有些人卻又與此相反，幾乎連「家譜」都要印上去，名片上印滿了顧問、經理、博士、碩士等數之不盡的名銜。這也可算是「洋場風情」之一。

不過，古往今來，文字最繁贅的名片，我想還要首推是[illegible]的名片。如今把它全文錄出，以供讀者作談笑之資料。[illegible]

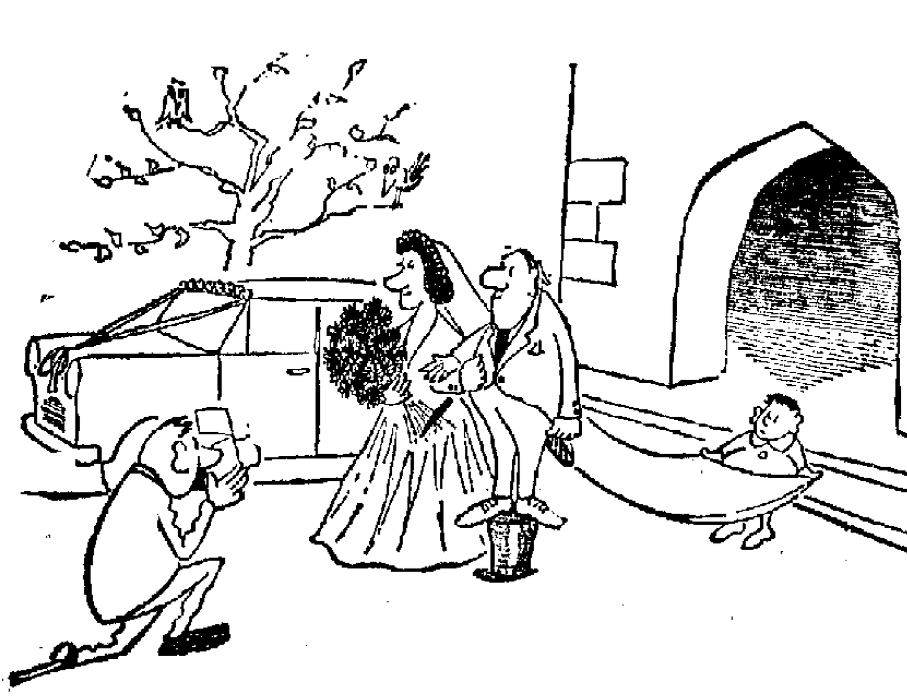

美總統胡佛改名內幕

——中國開平煤礦被騙賣記

原璞

去年十月死掉的美國第三十一任總統（一九二九—一九三三）胡佛，生前整天叫嚷要「防衛」中國，是美帝國主義侵略戰爭的販子。說起來，他又是個不折不扣的大騙棍。此人之所以能竄上美國政治舞台，其資本之一，就是靠騙取我國的開平煤礦。

河北省灤州開平鎮，離天津約二百四十里，介於天津和山海關之間。當地的煤礦，不但儲量豐富，而且質極好，據說從明朝開始，當地就有人用土法開採。一八七七年（清光緒三年），開平礦務局正式成立，開平於是成為我國最早用機器開採的一個大型礦區，第二年開始鑽探工作。

當時李鴻章給清廷的奏摺說：煤礦「探六十丈，得有高煤六層，第一層厚十八寸，第二層二尺，第三層七尺，第四層三尺，第五層六尺，第六層八尺。其第六層之下，尚有一二層，但計所得之煤，已足供六十年之用，因是不復深探。」這個煤礦的投資，據日本東亞同文會出版的「中國經濟全書」說：到一八八八年（光緒十四年），一共用了二百二十萬兩白銀。事實上，一八八一年（光緒七年），開平礦務局已經能夠每天採煤五、六百噸，對國防、民用，作用很大。當時人們估計，再過十多年，它每天的產煤可以達到一、兩千噸。就在這時候，美帝國主義者就把它的魔手伸進來了。

[illegible]的胡佛，千方百計鑽進了開平礦務局充當「工程師」。這傢伙原名胡華，他在我國四年，曾到河北、山東、山西、東北、內蒙等地調查我國礦藏，並擔任美國莊生洋行駐天津的代理人。一九〇〇年（光緒二十六年），義和團事件發生，包括美國在內的帝國主義軍隊侵佔京津地區，開平礦區被英軍佔領，當時怕死的開平礦務局督辦張翼，便轉逃去上海。這時，那個胡華也跟蹤而來，利用張翼「保護」礦產的心理，連嚇帶騙，要張翼簽約，證明開平礦務局與中國政府無關，假稱這樣一來，開平礦務局就能避免八國聯軍的騷擾。並妄說將[illegible]

[illegible]自辦的永平金礦在內，價值好幾百萬兩白銀的財產，一古腦兒都寫上那張「賣約」——「假賣約」之內。胡華一個鋼板不花，便掌握了開平煤礦的主權，於是很快就把它盜賣給英國的壟斷資本家墨林公司。

中國人民是不會被騙的，後來，張翼在各方壓力之下，到英國倫敦去控告胡華等人，可是，帝國主義在侵略中國這點上通同一氣的，這個控告並不起什麼作用。至於那個胡華，他從這宗盜賣案中，眨眼之間變成了大富翁，為了掩蓋自己的罪行，偷偷地把名字改成了胡佛。事情偏偏不湊巧，第一次世界大戰後，已經加入美國籍的胡佛出來競選美國總統，有狗咬狗爭奪之爭的民主黨人替他寫了一本「胡佛傳」，用不可否認的鐵證，揭發他當年騙取[illegible]

大公園

海南鹽田紀聞

方萌

對於鹽的來源，過去我不甚了解。童年時，從小學教科書上模糊地知道：鹽出產於海邊。我閉目揣思，彷彿在一望無垠的海邊沙灘上，閃爍着亮晶晶的鹽粒，一片雪白……

這次來到三亞海邊，才知道過去什麼的全錯了。首先，鹽田並非建在沙灘上，而是用含有很多鹹物質的淤泥來築的；如果鹽田是沙底，那就無法保蓄海水了。其次，鹽田的田底也絕非白色，而是黑色的。因為黑色吸熱快，使海水容易蒸發。鹽田的外貌，就跟普通稻田差不多，只是和稻田的產品不同罷了。

有感於自己的識陋，這次一到海邊，我就立即去向鹽場工作人員請教。他們也不嫌我囉嗦，非常耐心地向我解說：在近海的港汊旁邊，人們築一個很深很大的蓄水池，海潮上漲時，便打開閘門，潮滿水池，潮水退時關閘。然後，再用抽水機把海水抽入鹽田。

鹽田分四級，初級池（鹽工叫沙[illegible]）、中級池（鹽工叫高田）、高級池（鹽工叫[illegible]）和結晶池。名為池，其實很淺，深度就和水田一樣。海水由水渠從蓄水池抽到初級池，曬上幾天，再用水泵抽到中級池，同樣曬上幾天，再流去高級池。高級池又曬上幾天，濃度達到二十五度時，便用來車把它抽進結晶池，在這裏結晶成鹽。

結晶池可不是泥底了，它是用灰黑色的碎石鋪底的。碎石不能太大，碎石之間不能留得太平滑，否則鹽就結成[illegible]

[illegible]當結晶池裏的海水濃度達到四十五度時，池裏的鹽就結晶而出了。池裏的海水並不全部結晶，那剩下不結晶的海水，叫做鹵汁，可作鉀肥料，可以提取[illegible]。如進行加工，可以得[illegible]

[illegible]

聽歌有感

丁人

[illegible]

一年大煙費 三千人伙食

劉文彩有專門抽大煙的地方，他的煙具有金盤、銀盤、玉石盤，有象牙槍、[illegible]

四川大邑的地主莊園

緝資

一床値米百六擔

[illegible]

洋參泡水洗頭

[illegible]

蠶湧婦女六百

[illegible]（四·完）

呆早

徐思

形同兒戲

無獨有偶，美國加州和佛州兩個八十老翁都向法院提出，要跟七十三歲的老妻離婚。

美國佬的夫妻關係，總之除死一百歲都有新聞。

飛擒大咬

邑宇建設委員會六三——六四年度收租一千六百多萬，除了薪餉、納息、修葺、管理等各項開支外，尚餘二百一十三萬元。

已經咁好賺還要加租，想食埋別人個車乎？

但願相反

律政司透露，去年青年犯罪案件有了增加，警方破案率却減少了。

一增一減之間，社會不安情形相當甚進也。

龍鳳宝釵緣

梁羽生 雲君圖

第四回：

豈有明珠投賊窟 忍揮寶劍鬪情鬪

[illegible]

·版權所有·

[illegible]（二〇四）

秦淮金粉俠

六 一千古佳人羞北闕 一川煙草送南朝

[illegible]（一〇六）

一〇六 物語

[illegible]

小說林

第八十回

[illegible]

[illegible]

太馬生涯

歐而客

二六〇：奴隸性男人

[illegible]

華僑·邵氏·美高梅

丁茜徘徊三岔路口

韋瑩

[illegible]

娛樂

華僑·邵氏·美高梅 丁茜徘徊三岔路口

章瑩

一個初入影圈的新人，竟有三家公司爭取她簽約，此人是誰？就是目前曾以「華僑新星」姿態出現工展會選美大會主持競選抽獎的丁茜。

丁茜，原名周熙子，也曾以周娟子之名，在話劇圈演過十三部話劇，舞台經驗比一般新人豐富。因此張瑛對這位新人，抱有很大的信心，打算在「飄零雁」中使她成女主角。

丁茜對張瑛，早已崇拜，既然十四哥有意栽培，豈可放過，所以，一說即合。

後來，邵逸夫對丁茜也具慧眼，認定此姝可在國語片闖身手，在國語片新人不繼的情況下，丁茜會更有前途；就這樣，邵逸夫與張瑛一提，張瑛一向以新人前途為重，因此，丁茜入邵氏之說，便傳遍圈內了。

張瑛既然肯讓丁茜，當然除為丁茜前途想外，還有他與六老闆的私交感情，反正華僑影片外埠版權一向賣予邵氏者，在公在私，只好讓回給邵逸夫了。

正當邵氏進行簽約階段時候，突然，美高梅公司的一位經導通過第三者的介紹，又有意聘丁茜到荷里活去，在三部新片中擔演次要女角，丁茜對華僑、邵氏而至美高梅這三家公司，好比站在三岔路口上徘徊，主意猶豫一時猶不定也。

丁茜父親是個建築商人，對女兒參加藝術工作，向無意見，今番為女兒的簽約問題，就有點猶豫過了。蓋丁茜今年還不外是個十八歲的黃毛丫頭，簽約有法律問題的章約，還需要父母或監護人簽字的。

丁茜父親把事實權衡輕重之後，先推掉美高梅之約，因為第一不願女兒遠離膝下，女兒太小，獨立生活恐怕不易應付；第二這是「活約」，只拍了三部片就會有被雪藏可能。豈不貽誤女兒的青春及將來前途？

華僑出品路線以粵片為主，轉拍國語片看形勢是沒有可能，而外埠版權又與邵氏有着密切關係，每年產片量以邵氏較多，女兒的實習機會也多。因此，丁茜成邵氏旗下新人，將會成事實居多。日來聞邵氏已開新戲：「歡樂青春」，派通告給丁茜。而「華僑」的「飄零雁」也將易將了。

捨己救人的女醫生
——談挪威片：「抗暴驚魂」

·遐思·

以第二次世界大戰所發生的事情為題材的影片已拍過不少。尤其是歐美電影，不是過份誇大了戰爭的可怕，就是渲染戰爭場面的偉大，使人看後，有點兒無所適從：是怕戰爭呢？還是正視戰爭？是所有戰爭都反對呢？還是應該支持反侵略及暴力的正義戰爭？

挪威片「抗暴驚魂」是一部反戰片，也是一部風格樸素，主題鮮明的北歐片。它沒有過份渲張戰事的激烈；而是通過一個女醫生在暴區營救一羣猶太籍孩子的艱苦事實，說明了法西斯是殘忍的，應該反對的。事實也如此：有什麼比連一羣無罪的孩子也容不下的更兇殘的事呢！

猶太人是第二次世界大戰中首當其衝遭德國法西斯殺害、傷亡最慘重的民族。一個孤兒院的猶太籍醫生，在昏黑的夜晚因抗拒被搜捕而殉難了。——這是一個全城捕殺猶太人的前奏。猶太籍醫生在他嚥下最後一口氣時，對醫院的挪威女醫生說出，請她拯救孤兒院的猶太孩子一句話後，就犧牲了。

「一定要救孩子！」

挪威女醫生瞞着院方開出自己的汽車，乘夜將轉移並藏着孩子的孤兒院。可是孩子們都睡了；睏得是多麼的需要甜睡啊！

「你們的醫生被殺了，趕快找個地方轉移。」孤兒院的院長說。就對孤兒院的院長說：

「現在就走？看，他們睡得多好！怎忍：」

「不能再等了，為了孩子的安全，一定得叫醒他們。」年輕的女醫生剛正的臉孔露出不容抗拒的神態。

可憐一羣也許正在夢中見着了死去父母的孩子，就這樣一個個被叫醒了。他們都很聽話，以為是阿姨要帶他去外面玩呢！——因為他們很久沒出去了。較大的幾個孩子知道他們要被德國鬼子追捕了，都主動地幫較小的孩子穿衣服；較小的孩子還要求帶着心愛的玩具去玩呢！

十二個孩子擠進了女醫生的小汽車後，然後由女院長留下來打電話多找一輛車子。可是，不幸，他們等不及女院長出來就必須開走了。——因為德軍果然搜到孤兒院來，院長被捕了。⋯⋯

才十幾二十分鐘的情節，「抗暴驚魂」的戲已抓緊了觀眾的心。它一開始就在觀眾的面前，擺下了一個個驚心動魄的伏線與懸疑：孤兒院院長被捕後會怎樣呢？女醫生怎樣把汽車駛過崗哨林立的大路呢？她把孩子們安置到哪兒去呢？有沒有人助她和孩子逃出國境？⋯⋯你不能不替她擔憂受驚，為了她的處境而急得手心冒汗。

影片中的幾個善良的挪威人性格和行為都是很感人的。好像女醫生那個男友（年老的音樂家）和他的女管家馬侖，都在最困難的時候，主動幫助了她完成這次護送及拯救之責。他們對這羣猶太孩子的愛護，反映出了對德國侵略軍的憤行的仇恨。孩子的天眞聽話，女醫生的善良、機智而果敢，是形成「抗暴驚魂」這部影片動人心魄的主因！

作為一部反對侵略戰爭的影片來說，「抗暴驚魂」的內容是很積極的，有意義的，很多細節的的確確能觸人肺腑的。使人對世界上一切擴張的侵略者產生切齒的痛恨。

但是，從藝術上的處理來說，影片還有不夠完美的地方。戲後的軍逆捕孩子這一場戲，導演如果能夠把氣氛烘托得好些，那末整個戲將會更加的動人。

若是「抗暴驚魂」能上映的話，那是挪威片第一次和香港觀眾見面。觀眾們可不要錯過，看看北歐風格的影片。

大隻佬洛克遜 任睡衣模特兒

▲在人造草地上種滿草，可真是奇聞，太架床疊屋吧。沒辦法，拍片嘛什麼怪事都有。拍「名花有主」時，湯尼關杜華翻草機翻草，片場那些塑膠草又怎麼可翻？結果只好買九百方尺的草皮來舖上去。

▲洛克遜曾對人說：「我該不是替睡衣工廠做模特兒吧？」這話怎麼說？原來洛以前幾部賣座片，「金屋春宵」，「漁郎入桃源」，「漁郎戲鳳」，「名花有主」都有穿睡衣的鏡頭，拍「名花有主」，更是一開場就穿睡衣和觀眾相見。

▲洛克遜平日可以一餐吃兩個牛扒，拍「名花有主」，他演的衞生家，只吃酸牛奶，無花果，和維他命丸等，惹得奇連篤加嘲笑連連。但在實際生活中，洛遜才是地道的講究飲食衞生者，他吃的，正是他做戲時嘲笑人的東西。（雪依）

攝影家也為之「暈浪」傾倒的江雪

娛樂新聞秘記

歲暮云暮，伶影圈裏，都忙拍片、埋班，都是為新歲之計。

因而在臘月中組班上陣，亦大有其人，這正是有人爭官歸故里，有人漏夜趕科場也。

十四晚（本週四）大會堂音樂廳有一班千寶劇團上陣，陣容是：吳千嶼、鄭幗寶、朱少坡、任劍聲、陳雪艷、李景君。演出的是薛氏名劇如「前程萬里」、「胡不歸」等，吳千嶼是新派新小生，上次中秋節時候，亦與鄭幗寶領班在此演過，演出的亦是薛氏名劇，地下聲架是不錯的，這回捲土重來又演出這幾部薛氏名劇，正是好戲不厭百回看也，只是在此殘年中，大家都放手不敢擲，為的是歲暮人忙，不無影響欣賞戲劇情趣，不過「千寶」上陣，還可能是本年度最後演出的一個劇團了。

鄭幗寶婚後復出

麥叮噹

至於大會堂劇院，自林錦棠、梁展鵬等組成錦上花劇團在此演過後，至今已沒有新班進入，看來要過了春節之後，才有新班進入了。

但在這個歲暮云暮當中，有些人總坐到新春節，然後登台，不過好些「老倌仔」沒有檔期的，當此殘年近臨，兩袖清風，何以卒歲，倒想趁此殘年檔留的十多天中，登台演出，找一點年晚錢，因而在尾禡後，將有臨時的兄弟班出現，演出於灣頭灣尾地區，正是要搵年晚錢也。

劉小慧人小膽不小
獨飛曼谷待嫁

阿雲

在「電戀」的新人羣中，劉小慧人雖名「小」而膽却不小，一度悄悄飛泰演出一趟「探情郎」，連公司當局也無一得知，事後行院演講，而她人已回香港，奈何不得也！

劉小慧在香港無親少戚，「電戀」自然是她義不容辭的監護人，而劉小慧之獨來獨往，確也使「電戀」大為頭痛。事關女大女世界，腳是長在她身上，如何縛得住？

最近小慧又以「失蹤」聞，原來又是不告而別，變身攜帶了隨身衣物及貴重物品，再度飛往曼谷，而這次不只是「探情郎」，而是作久居的打算，要唱其「鳳凰于飛」了。

據說「電戀」方面希望她回來辦清解約手續，而劉小慧則一於「阿嬌淡定」——唔聽個枝館，未作歸計。

日前小慧有信告港中好友，謂道下榻猶太之鄭氏家，生活愉快不思港，至於何時結婚，則未提及嘅！原與劉小慧有關之誼的李芝安，則仍住實勒巷舊址，聞道小慧不歸，過了春節後即將遷出覓新居了。

娛樂手記

「光藝」培養女編劇

韋妮

「光藝」自從南紅自立門戶後，三去其一，只剩下了江雪跟嘉玲，去年嘉玲又跟公司簽下解約之約，僅存江雪一名了。最近外傳嘉玲跟「光藝」復合，但前些日子碰見嘉玲，却說：「你估係玩泥沙咩，遂度有解約又被返吖，不過老闆希望我第日重回「光藝」拍戲之嘛！」嘉玲口中的老闆，當然是指星洲「光藝」總機構的何氏昆仲，看情形嘉玲短時間內不可能重回「光藝」旗下的了。

江雪的新戲「小姐的丈夫」正在上演，名攝影家錢萬里驚艷為這位小姐造像，借了十一咪半一位醫生的別墅作背景，為了要拍一張「拈花微笑圖」，錢萬里特地去為江雪摘了朶洋杜鵑，誰知洋杜鵑有刺，竟刺傷了手，成了「攝影損手」哩！

說起江雪的新戲——「小姐的丈夫」，又是譚嬋的作品，這位「先生的妻子」自從嫁鄉子，就很少見她出來走動，如今再加添了個靜兒子，弄兒之樂使得她幾乎把老朋友都忘記了，每次打電話去不是在為嗶仔洗澡就是餵奶，小母親的家務事忙到叫我不好意思老去打擾她。

當年譚嬋專為「光藝」寫劇本，成了專業的女編劇，而最近「光藝」又在培養一位，也是女性的編劇，那就是過去七年來常跟周驄的名字出現在一起的胡美屏。而且第一個劇本「原來我負咗」已經開拍過半。由「邵氏」出來的文燮剛，也參加了這部戲的演出。

胡美屏跟譚嬋一樣，早年都曾過場記工作，因此積累了不少幕場經驗，加上自己不斷的努力，搞編劇是有一定條件的。

那天在「光藝」見到胡美屏，除了向她道賀之外，忍不住跟她開玩笑說：「你這個劇本應該叫「原來我負我」才對嘛！」

美屏開朗地笑道：

「何必呢？過去的，都讓它過去了罷！還提他作甚麼？我現在是專心專意寫劇本，什麼全拋在腦後不去想了！」

時間的確是治療心靈創傷的最佳「靈物」，而工作更能使人開朗。看着胡美屏那開朗的笑容，我也為她開心。最大的苦難她已經跨過了，但願今後能以尺筆頭，寫出些更好的劇本來！

蘇珊漢莎 長大了的女童星

「快樂青春」女主角蘇珊·漢莎（Susan Hampshire）的名字很陌生，但她卻不是影壇新人，而是長大了的幾乎被淘汰的女童星。因為她六歲時已在「鷹中一婦人」參加演出。後來演了遭人非議的「有一天晚上」，因而退出影壇。

退出影壇後，她成為「節日芭蕾劇團」的團員。到了十七歲，在每周演出一次的劇團充當助理舞台監督。不久她更親上舞台，在「黑夜一定到來」扮演女僕多拉一角。到了演出「無邊春色滿花街」後，已頗負時譽了。

跟着，她在BBC電視台露面，演任過拜日下午的長篇節目。

她曾經被邀到荷里活替雲士拍片，而雲士還打算跟她簽一張為期七年的合同。但她既不喜歡該片，也不要那張合同。她已經答應美高梅簽一張為期三年，拍片五部的合同，但被美國法律手續手以推翻。

她最希望演的是柯德莉與夏大姐所演的那一類角色。

她是英國人，芳齡二十有五。（瀾元）

傳奇在「長城」新片「黃金萬兩」中的馬來裝

傳奇練波傷了手 葉楓寒夜接外埠

眼花撩亂

傳奇是電影圈中的全能運動好手，日前來港雖然頭上不緣，但仍忘不在練波，想得過圍結杯賽的錦標頭，可是日昨傳奇右手中指纏着紗布，因問她何故成了「損手」？她說，練足球時突然來了一個高球，用頭頂又不夠，情急之下用手接，當堂手指傷了手，最後檢查結果是過得無大礙也。

宜又好看，人抽筋笑說，可惜就是有個缺點，要為之退避三舍。但顧高攀的味道，否則成了「拒郎裝」就慘了。

×　×　×

陳思思新裝名狠拒　張冰茜一衣作二用

張冰茜自從學剪裁後，果然心靈手巧，自己動手縫出來的大衣、西裝，不遜光顧裁縫店的款式，日前見張冰茜穿了一件方格子的大衣，別緻大方，她說，這件大衣可以兩用，反穿是時裝，正穿是毛衣呢。

×　×　×

十二號那天深夜，影圈與張揚出現在機場，原來葉楓有外埠自東京來機，一個由東京赴外埠拍戲回來，也不能不親自去接外埠了。日來出現在「邵氏」片場的，也就是葉楓的大姐的女兒。

×　×　×

秦羽偕夫婿赴南非見翁姑，回港已多日，有將回家自然不偷再住娘家，以此夫婦倆只能假酒店暫時為家。聽說連日秦羽已四出托朋友覓新居，重建他們的小巢。（亞）

四大盜

千鑫文　黎木圖

（六二五）這一天晚上，金必發在家，正讀就寢，忽然電話鈴響，他心想，這時候還有誰打電話來？拎起電話聽筒，只聽得對方問道：「你是金必發先生嗎？」金必發應道：「是，你是那一位？」

電話裏的聲音道：「你小心地聽着。我是白虎黨黨主。」

（六二六）金必發手心都出了冷汗，拿着電話筒的手，不斷地發抖。他偷偷地斜眼一看，按在電話機上的錄音機在轉動。這錄音機是宋明叔人秘密裝設的。

金必發連聲說：「是，是。」一面悄悄地按了一下電鈴，於是，一個女傭打扮的女人走進來。這女人是宋明手下的女便探，是住在金家，金必發朝電話呶呶嘴，女便探李靜會意，輕手輕腳地拿起裝在機器上的另一副耳機，仔細聆聽。

（六二七）所有近來過，打電話來的人並不知道。那人說：「怎麼樣？你考慮過沒有？是要五十萬元，還是要你兒子的生命？」

金必發說：「先生，五十萬元是多了點，可不可以減少些？」那人喝道：「胡說，這件你是九牛一毛，快說，別多廢話！」

金必發苦着臉說：「可是，我怎樣知道你們就是「白虎黨」？」

大有文章

資産　江杏雨

老王瞪我道：「你還是要去。你想，我們這裏已經熄了燈，你忽然之間開門，在對方來說，他們會發現我們三個，以為在潮潮的陣子裏搞什麼鬼。豈不是連我們都變成了他們的目標嗎？我們雖然不知道對面是「何方神聖」，可是無論如何總不能警覺他們也注意我們。」我說：「那我們怎麼辦呢？」安妮道：「就躲在房裏偷看？」

「不，我想到一個辦法。你們瞧，對面可是天台是通的，只要跑到他們天台上，就可以看見十一號、十三號房裏。」

「好主意！好主意！」

三個人都照意去。

熄了燈結結實實，我們拉下了百頁窗，再用塊布在窗口上。三個人作賊有狀，輕輕嵌嵌地溜到了對面的天台上。

「奇怪！」安妮道：「專家分明在房裏，怎麼烏燈黑火，難道睡了嗎？不會罷，他自己說的每晚非十二點不睡……」

「是不是……空城計？」

「有人說：十三點房裏也是烏燈黑火！三個人分明都在家，怎會睡了的。」老王道：「哈哈！我想起來了，他們在局裏！」

「長那裏？什麼？」

「涉知道，反正記得床是不是房裏，可不是可能有：「不不」

「沒有，不大可能」。房裏得局長在房裏「哈」過一聲，我從廁所出來，遇到我們三個又回來，由老王到十九號門口再由安妮踱口替局長說回總細機保單什麼的，單檢些周圍了進去。只有五分鐘，她就笑着回來了。

「搞熟了一陣子，蓄勢也飛不進哪！你們猜他們在幹什麼？原來專家在為局長的房間和我們差不多大，哈，轉轉都不容易的機，局長上一架落地收音機，嗎，轉轉的錄音機放下一架錄和，再按上一架落地收音機，嗎，我問多少錢買的？局長說是宋姑娘奮放的，只要她放十年八年——」

「那豈不是等於送給了她？」

「這個我曾不着，十三點說：因為宋姑娘和丈夫吵架，這架收音機是她姑姑送給她的，她不想帶回家去，於是搬到這裏來了。」

「奇怪，為什麼不放在十三號？」

「十三號有兩張床！沒地方放東西了。」

「對啊——不對啊，內中大有文章。」

（二五）

是日也　應付年關

方先生言蓄蓄對曰：「開講有話年晚錢，蛇都死，過年時候人人緊錢，放半個月人工，鮑後飲不足，有嘅猶餓就咁過得年。」

「哈，你國係好笑，夏新大錢班，大家一味冷笑曰：「哈，你阿係好笑，鋪頭如今雖大錢班，一盤數，我地食左佢一年心血，大家有份嘅，年尾一定要發雙糧，點解？你話呀？我地打工嘅，合同東家有分數，年尾雙糧嘅。」

叔曰：「睇清啲，飯碗在伙記手上，有得冇得開，就睇佢嘅嘅公道咗，伙記會明白事理，況且鋪頭開張幾個月，就係嚇錢，亦有乜唔公道？不過老闆亦不必指望今年發雙糧，東家所以講嘅就係我地伙計。一個月人工，是一個月人工，皮費要出來，我地何以唔頂嘅？十零廿日嘅？數係唧計，條數好明，理？無他，呢份總做到柚叔失嘅，所以亂晒分數嘅，大家講好，嘅心都嘅」柚叔曰：「……」

（以下數行字跡模糊）

博人

一非也，呢種早在意中，你就是咁樣，年關之前也一定要講嘅，不過佢地嗰來追嘅，所以有法子，唔頭刺，嘅百味文數，呢班左尾嘅……

（以下數行字跡模糊）

一〇六

可惜的是衞家薔說什麼也不肯遷就，他自己不來倒也罷了，而且還叫梅儀薇馬上到衞氏大樓去：「今天我請了一些朋友吃飯，你馬上來！」

「我怎能來呢？家薔，」梅儀薇說的，「今天算是正式的三朝回門，你不來不成啊！」梅儀薇近乎哀求的口吻，說明他和她雙子難開，還說家裏約了好些親友，大家都想見見新姑爺。梅儀薇在情急之下，不免有責備了他幾句說：「家薔，這就是你不對了。你不是不知道今天回門的，就不該還定今天來請客。」

那知衞家薔一聽，竟發起脾氣的回答說：「那麼你今天來也不來？」

「不來！」梅儀薇不甘示弱道。

「好，你既看得你的家比我更重要，好，你就別回來了。」

「不回來就不回來！」梅儀薇氣得全身發抖，還想說什麼？可是對方咔嚓一聲，已經掛斷了電話。

梅儀薇受了滿肚子委屈，只能忍在肚子裏，最苦的是嘴口忍氣也不成，還得裝成笑面，週旋在賓客之間。不久，兩人又來叫她聽電話，她問是誰的？傭人告訴她是新姑爺打來的。她只好叫傭人將電話接到房間裏去。

衞家薔在電話裏第一句話，就是警告，他的聲音，沉而嚴厲，像下命令一般：「儀薇，我現在警告你，還是最後一次，你到底來也不來？」

梅儀薇還是硬着性子，朝衍說的命令道：「不來！」

「好，我問你，有種在你的家裏，使你捨不得離開了？」

「是不是還有一個人在你家裏了？」

這不是一種侮辱，梅儀薇實在不能忍受，賭氣說道：「是！」說完之後，把聽筒用力一擲，然後轉身出房。可是白小雯正站在門前，對白小雯能說什麼呢？只好苦笑了一下道：「無聊！」

白小雯疑惑地瞧着梅儀薇，似乎要打聽出她生氣的原因，梅儀薇知道瞞不過她，只好問道：「小雯，什麼事，你要找我？」

「不，我只是來告訴你，標丹來了，是你請他來的嘛？」

標丹擋了來，這是件頭痛的事。本來，她對衞家薔的無理取鬧，是站在她家的一面的；現在標丹一來，形勢轉了，的確給衞家薔抓着了把柄，這怎麼辦呢？她還沒有想得通，早已聽到標丹那嘹亮的聲音嚷道：「嗨，儀薇在那裏，我要看看新娘子呢？」梅儀薇又聽到他向自己房間走過來的腳步聲。

小說林

殺路　十五　立下字據

杉田利子痛哭流涕，向吉太郎訴說苦衷：「他把我當作一株搖錢樹，向你不斷勒索。我有苦難言，反倒是你先知道了，我朝一日，我不得不離開你，我心裏多難過。你對我……」

「我愛你，我愛你。」她一邊哭，一邊在吉太郎的懷裏揉動，當天晚上，她沒有去「夜總會」上班。

第二天早晨，吉太郎帶着利子去看新居，她只看了日本式的洗澡間，馬上就伏在吉太郎的身上，高興地說：「這個日式洗澡間好極了，我還一直嚷着要這樣一個洗澡間。」她向四周的地方瞧了一眼，讚道：「這樣環境的地方，空氣好，附近的住宅都很高雅；」

「你答應我，把錢交給他我們就搬家，搬到一個他不知道的地方。」

「我死都甘心。」

「利子，」他回身一下，緊緊抱住了利子，迷迷糊糊地說：「為了你，我死也甘心。」

吉太郎的感情又生了新轉折，半天，才說出一句話：「胡說，這不是早就說過了嗎？」

（以下數行字跡模糊）

春節回鄉各線交通聯運辦法

聯運線有百餘條
中旅社今起接受辦理手續
省內航運公路收費包括膳宿　省外亦可辦回程

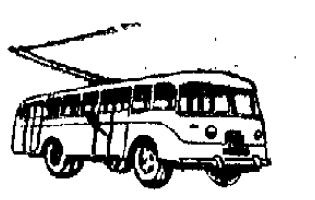

香港中國旅行社即日開始接受港九同胞委託，辦理春節回鄉聯運手續。

春節回鄉聯運路線，有省內外一百多條，大部分於今天發表；經澳門返回鄉的聯運辦法，於日後公佈。

今年的春節回鄉聯運辦法中，加強回程服務。由於春節期間旅客擁擠，往年回鄉者均感回程時購票困難；今年聯運辦法中的許多路線，中旅社均接受委託，事前訂妥回程車票，旅客行程不受耽誤，可準時於原定日期返港。

旅客如須中旅社代訂廣州華僑大廈，或包汽車返鄉，該社亦接受辦理。

各聯運線均由香港作起點，收費均以港幣為單位。

春節回鄉聯運各線如下：

廣州聯運

香港－廣州：二十元。行李由港至廣州華僑大廈，行李打，每件十九元；送至廣州住所（只限市區）每件二十一元。回程（廣州－香港）：十四元。

廣東省內鐵路聯運

（以下均由香港作起點）

深圳：十二元　樟木頭：十四元　常平：十四元五角　橫瀝：十四元五角　南社：十四元五角　石龍：十七元　新塘：十五元五角　仙村：十五元五角

南崗：十六元五角　吉山：十六元五角　佛山：二十一元五角　西南：二十二元五角　三水：二十二元五角　源潭：二十三元五角　新街：二十一元五角　韶關：二十七元五角

行李：由港至目的站每件預收二十元。（以不超過一百磅算）

廣東省內航運聯運

江門：四十九元五角　三埠：五十二元　中山：四十九元五角

肇慶：四十九元五角　梧州：五十一元五角　海口：九十八元

行李：由港送至廣州碼頭，每件二十一元（以不超過一百磅算）。

廣東省內公路聯運

台山：五十三元五角　開平：五十三元　高鶴：四十九元五角　恩平：五十六元五角　四會：四十九元五角　陽江：五十一元　湛江：七十二元　新興：五十四元五角　江門：五十一元　五華：六十六元五角

潮安：七十二元五角　流沙：六十八元　海豐：六十二元　市橋：四十六元五角　大良：四十九元五角　饒平：五十四元五角　陸[illegible]：五十一元　清遠：五十一元　花縣：四十七元　信宜：六十六元

興寧：六十六元　梅縣：六十九元　汕頭：七十二元　潮陽：七十一元　揭陽：七十元五角　台山：四十元　開平：三十九元五角

公路回程聯運收費

廣寧：五十元　從化：四十八元　西樵：四十七元五角　羅定：五十九元五角　惠陽：三十元　興寧：五十二元五角　梅縣：五十六元

高鶴：三十六元　恩平：四十三元　四會：三十六元　肇慶：三十八元　湛江：六十二元　新興：四十一元　江門：三十七元五角　五華：五十三元

汕頭：五十八元五角　潮陽：五十七元五角　揭陽：五十七元　潮安：五十九元　流沙：五十四元五角　海豐：四十八元五角　大良：三十一元七角

行李及注意：由港至廣州公路車站，每件二十一元。（以一百磅以內算）

廣東省內航運、公路的收費均包括了在廣州逗留一天的膳宿費在內。

潮汕專車聯運

興寧：單程：六十八元　雙程：一百二十二元三角

饒平：單程：六十六元三角　雙程：一百二十元七角

揭陽：單程：六十六元三角　雙程：一百二十元七角

潮安：單程：六十五元三角　雙程：一百一十九元六角

澄海：單程：六十四元七角　雙程：一百一十九元

汕頭：單程：五十一元六角　雙程：九十七元八角

潮陽：單程：五十元四角　雙程：九十五元五角

司馬浦：單程：四十九元五角　雙程：九十三元六角

流沙：單程：四十七元八角　雙程：九十元三角

葵潭：單程：四十四元三角

陸豐：單程：四十一元九角　雙程：七十八元六角

海豐：單程：四十元一角　雙程：七十五元

行李：由港至目的站行李每件加收三十元。（以不超過一百磅算）

潮汕專車收費包括在汕頭一夜食宿及第二天途中午餐。

北京雪景

羊城華僑大廈與海珠廣場

廣東省外鐵路聯運

上海：軟席臥：二百三十六元　硬席臥：一百三十六元五角　硬席座：一百零一元　回程：軟席臥：二百二十八元　硬席臥：一百二十九元　硬席座：九十三元

杭州：軟席臥：二百二十二元五角　硬席臥：一百二十九元五角　硬席座：九十六元五角　回程：軟席臥：二百一十五元　硬席臥：一百二十二元　硬席座：八十八元五角

寧波：軟席臥：二百三十九元　硬席臥：一百四十二元五角　硬席座：一百零九元五角　回程：軟席臥：二百二十七元　硬席臥：一百三十二元　硬席座：九十九元

北京：軟席臥：二百八十八元　硬席臥：一百六十九元　硬席座：一百二十五元五角　回程：軟席臥：二百七十二元　硬席臥：一百五十五元五角　硬席座：一百一十二元

漢口：軟席臥：一百九十六元　硬席臥：一百二十元五角　硬席座：九十五元　回程：軟席臥：一百八十元　硬席臥：一百零七元　硬席座：八十一元五角

南京：軟席臥：二百六十三元五角　硬席臥：一百五十八元　硬席座：一百二十三元　回程：軟席臥：二百四十七元五角　硬席臥：一百四十三元　硬席座：一百零七元五角

濟南：軟席臥：三百五十三元五角　硬席臥：二百零四元　硬席座：一百四十五元五角

鷹潭：軟席臥：一百八十五元五角　硬席臥：一百一十一元五角　硬席座：八十六元

蘇州：軟席臥：二百五十元四角　硬席臥：一百四十八元九角　硬席座：一百一十三元四角

無錫：軟席臥：二百五十二元六角　硬席臥：一百五十元六角　硬席座：一百一十四元六角

福州：軟席臥：二百五十八元五角　硬席臥：一百四十八元五角　硬席座：一百一十元五角　回程：軟席臥：二百四十九元　硬席臥：一百四十六元　硬席座：一百〇八元

廈門：軟席臥：二百六十六元五角　硬席臥：一百五十五元　硬席座：一百一十二元五角　回程：軟席臥：二百五十七元　硬席臥：一百四十六元五角　硬席座：一百〇四元五角

青島：軟席臥：四百〇六元五角　硬席臥：二百三十六元　硬席座：一百七十二元　回程：軟席臥：三百九十四元　硬席臥：二百二十五元五角　硬席座：一百六十一元五角

天津：軟席臥：三百零四元　硬席臥：一百八十一元五角　回程：軟席臥：二百八十四元　硬席臥：一百六十五元

常州：軟席臥：二百三十八元　硬席臥：一百四十七元四角　硬席座：一百一十五元九角

鎮江：軟席臥：二百五十三元八角　硬席臥：一百五十九元八角　硬席座：一百二十一元五角

紹興：軟席臥：二百四十五元九角　硬席臥：一百四十七元四角　硬席座：一百一十九元

蕪湖：軟席臥：二百二十元五角　硬席臥：一百三十五元五角　硬席座：一百零一元五角

濰坊：軟席臥：三百八十六元　硬席臥：二百二十四元五角　硬席座：一百六十三元五角

塘沽：軟席臥：三百一十一元五角　硬席臥：一百八十三元五角　硬席座：一百三十五元五角

金華：軟席臥：二百零三元　硬席臥：一百一十七元五角　硬席座：九十元

桂林：軟席臥：一百七十七元　硬席臥：一百零一元五角　硬席座：七十九元

衡陽：軟席臥：一百四十九元五角　硬席臥：九十元五角　硬席座：七十一元五角

武昌：軟席臥：一百八十五元　硬席臥：一百一十二元五角　硬席座：八十八元

石家莊：軟席臥：二百六十七元　硬席臥：一百五十七元　硬席座：一百一十三元

南昌：軟席臥：二百零一元五角　硬席臥：一百二十四元五角　硬席座：九十一元五角

蚌埠：軟席臥：二百六十三元五角　硬席臥：一百三十四元　硬席座：九十四元五角

南寧：軟席臥：一百七十四元　硬席臥：一百零三元五角　硬席座：七十八元五角

鄭州：軟席臥：二百三十三元　硬席臥：一百三十九元五角　硬席座：一百零二元

長沙：軟席臥：一百二十八元　硬席臥：八十九元五角　硬席座：七十八元五角

懷寧：軟席臥：一百六十五元五角　硬席臥：九十八元　硬席座：七十三元五角

廣州：軟席臥：二百八十八元五角　硬席臥：一百五十五元　硬席座：一百零三元

行李：由港至目的站每件預收三十五元（以不超過一百磅算）。

下週一起港九設三處辦理

中國旅行社辦理春節回鄉聯運地點，今日起在大道中六號二樓該社、尖沙咀火車站該社九龍辦事處辦理（星期六下午照常）；十八日開始改在下列三地點辦理：㊀大道中六號二樓該社；㊁尖沙咀彌敦道二十七號（良士大廈）二樓；㊂深水埗彌敦道七九八號新華銀行內。

託運行李經廣州 將可直接送上門

聯運返回鄉者，行李並運到公路車站及碼頭。

▲聯運回鄉的行李，目的地廣州者，如在市區，將直運上門；住廣州郊區者，則送到華僑大廈，旅客自行到取。

深圳開潮汕專車 廿五起每天一班

▲辦法中的潮汕專車聯運，旅客逢星期一、三、五由港出發，在深圳逗留一宿，翌日自深圳開車。

本月廿五日起，潮汕專車加班，隨時每天由深圳開出一班。

航空線聯運

航空線聯運收費如下：（均以廣州為起終點站）

北京：四百一十二元五角　漢口：二百三十四元　上海：三百元　杭州：二百七十五元五角　昆明：三百六十七元　南寧：一百八十七元　海口：二百一十五元　湛江：一百七十二元　長沙：一百五十六元　鄭州：二百七十二元五角

回程：北京：四百〇二元　漢口：二百二十三元五角　上海：二百八十九元　杭州：二百六十四元五角　海口：二百〇二元五角　湛江：一百五十九元

行李：每件由香港至廣州華僑大廈行李室，一十九元（以不超過一百磅計）。

旅客辦理聯運須知
攜帶身份證回港證針紙及搜紙
交中旅社託運行李須密封妥當

對於委託辦理聯運回鄉的旅客，香港中國旅行社發表「回鄉旅客須知」，內容如下：

（一）提前四天帶同身份證、回港證、有效的預防霍亂及種牛痘醫生證明書，到中旅社辦理登記手續。

（二）如行李過多，為避免影響行程，最好交中旅社代運（切勿隨便另委他人代運）。行李須預先準備妥當，中旅社提前一天取運。行李內勿放置易燃及易破碎的物品。同時必須妥當並加鎖，切不可用網籃、紙箱裝載，凡開口的行李，中旅社不接受託代運。

（三）自攜行李要儘量減少，並勿挑擔，以免阻塞交通。為安全起見，旅客自攜行李在未到達邊境前沿途需小心照顧，免為歹徒所乘。

（四）行李由深圳入口的每件以不超過一百磅為標準；由澳門轉口的每件不超過八十磅為標準；如超重則加倍收費。行李超重最多不能超過五十磅，否則不接運。

（五）內地鐵路行李託運，分包裹、行李兩種收費，包裹運價：約為行李運價的三倍（凡罐頭食物等，都要作為包裹收費）。故旅客於深圳海關檢查後，如有罐頭食物須要取出，然後交運，不要混在一起，以免增加負擔。又：中旅社所收的內地段行李費，係按鐵路行李運價標準預收的。如作包裹寄運，所超出之運費由旅客負責。

（六）售出之聯運各票不得轉讓他人，如須改變行期或退票，必須在原定啓程日期前二天通知中旅社。除食、住、車船票按各有關交通機構章程退款外，服務費概不退還。

（七）凡屬內地段的預收費用，到深圳後由華僑旅行服務社根據實際費用與旅客當面結清，多退少補。

（八）住居郊區的聯運旅客如有行李委運，要在出發前一天的上午送至中旅社倉庫。（地址：九龍方面：廣東道海軍船塢舊址貨倉，「近九龍倉」。香港方面：堅尼地城海傍五十號中央信託局貨倉。）

（九）凡委交中旅社將行李包運至廣州住所的旅客，須將廣州的門牌地址詳細填寫清楚；如屬橫街小巷，要將附近大路註明，以便找尋。

（十）經澳門前往江門、中山等地的旅客，於往澳門的輪船開行前一小時到上環新光酒店地下中旅社臨時辦事處集中，並領換港澳船票。

（十一）根據我國海關規定：回鄉旅客只准攜帶糧食及副食品二十公斤（十公斤免稅，十公斤擔稅放行），其中油類各不得超過二公斤（一公斤免稅，一公斤徵稅放行）。

上海市外灘

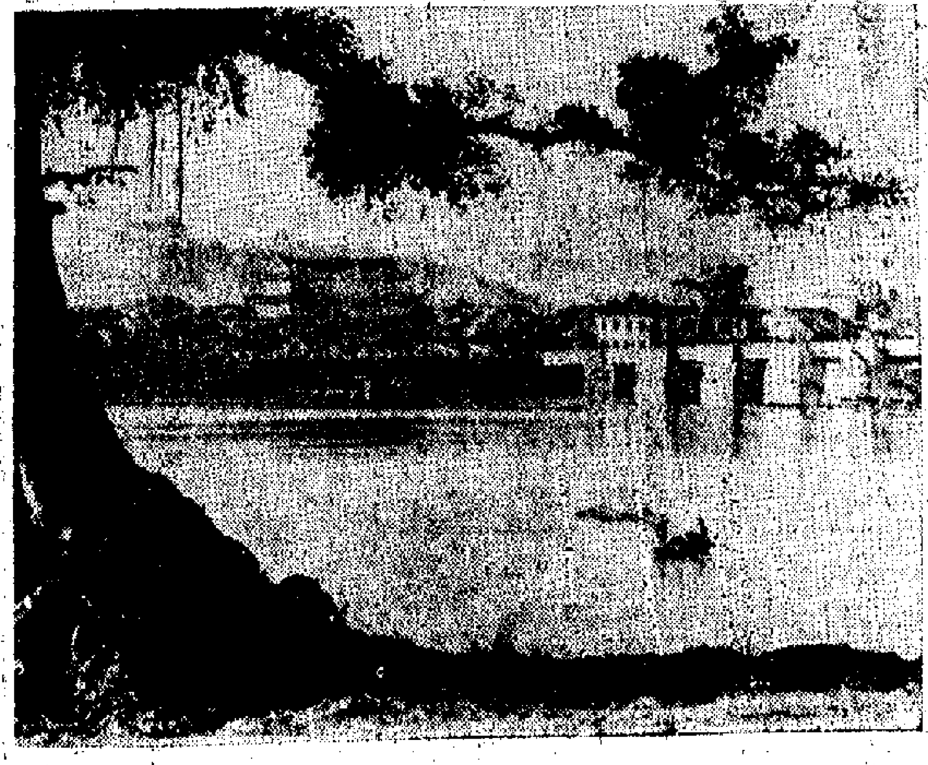

僑鄉廈門之長堤

廣東內河客運航線表

航線	票價二等	三等	售票地點	停泊碼頭
廣州—三埠	三元七角七分	二元七角四分	大沙頭碼頭	大沙頭碼頭
廣州—江門	二元三角三分	一元六角九分	大沙頭碼頭	大沙頭碼頭
廣州—清遠	三元零九分	二元二角五分	大沙頭碼頭	大沙頭碼頭
廣州—肇慶	二元四角五分	二元一角八分	大沙頭碼頭	大沙頭碼頭
廣州—韶關	三元五角五分	二元八角五分	大沙頭碼頭	大沙頭碼頭
廣州—四會		二元六角九分	大沙頭碼頭	大沙頭碼頭
廣州—沖鶴	一元七角三分	一元四角六分	大沙頭碼頭	大沙頭碼頭
廣州—相州	四元七角四分	二元四角五分	大沙頭碼頭	大沙頭碼頭
廣州—斧埠	一元八角七分	二元三角六分	大沙頭碼頭	大沙頭碼頭
廣州—萬頃沙	一元七角三分	二元二角六分	大沙頭碼頭	大沙頭碼頭
廣州—石岐	二元四角五分	二元二角八分	大沙頭碼頭	大沙頭碼頭
廣州—西樵	一元七角三分	二元二角六分	大沙頭碼頭	大沙頭碼頭
廣州—小欖	一元八角	二元三角一分	大沙頭碼頭	大沙頭碼頭
廣州—赤坎	一元二角六分	九角二分	大沙頭碼頭	大沙頭碼頭
廣州—東莞	一元八角	一元三角一分	大沙頭碼頭	大沙頭碼頭
廣州—太平	一元五角三分	一元一角一分	大沙頭碼頭	大沙頭碼頭
廣州—市橋	一元二角六分	九角二分	大沙頭碼頭	大沙頭碼頭
廣州—容奇		六角六分	大沙頭碼頭	大沙頭碼頭
廣州—三洲	二元零九分	一元五角二分	大沙頭碼頭	大沙頭碼頭
廣州—石灣		一元零五分	大沙頭碼頭	大沙頭碼頭
廣州—大石		三角五分	西堤分站	號碼頭
廣州—新造		四角七分	西堤分站	號碼頭
廣州—陳村		五角四分	西堤分站	號碼頭
廣州—坎頭		三角五分	西堤分站	號碼頭
廣州—真水		四角一分	西堤分站	號碼頭
廣州—大崗		八角九分	西堤分站	號碼頭
廣州—大良		八角四分	西堤分站	號碼頭
廣州—佛山		四角七分	西堤分站	號碼頭
廣州—[illegible]	五元	三元六角五分	西堤分站一號碼頭	西堤四十一號碼頭
廣州—石樓		一角六分	西堤分站	號碼頭
廣州—石河		七角二分	西堤分站	號碼頭
廣州—官塘		六角	西堤分站	號碼頭
廣州—海口	一等卅五元一角	三等十七元八角	西堤分站	號碼頭
廣州—海口	二等廿三元六角	四等十五元六角	西堤分站	號碼頭
廣州—海口	五等十二元一角		西堤分站	號碼頭

行李：由港至目的站每件預收三十五元（以不超過一百磅算）。

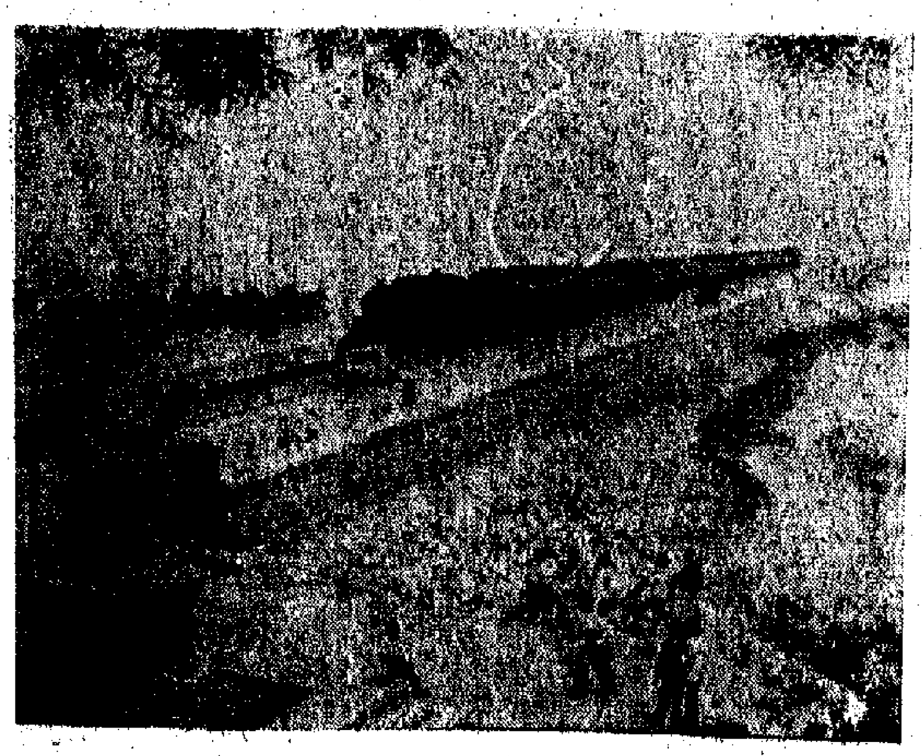

僑鄉汕頭湘子橋